PUBLISHER: COLUMBIA PUBLISHING CO., INC. THE SHUN PAC 中華郵政特准掛號立券總包寄送之報紙 SUNDAY FEBRUARY 22, 1942

申報

中華民國參拾壹年
貳月貳拾貳日 星期日
今日本報二大張
售國幣貳角伍分
第二萬四千三百九十八號
本館地址 上海漢口路三〇九號 電報掛號 六〇七八 電話 九三三四八 轉接各部辦事處
INCORPORATED DELAWARE U. S. A.

註冊商標
著名回力老牌
高跟女靴 翻口女靴 式樣摩登 現已發售
正泰信記橡膠廠出品

普善山莊鳴謝 陳存仁大醫生經募捐款壹萬元啓事

敬啓者頃由敝莊董事陳冷僧君交來陳存仁醫生經募捐款國幣壹萬元整此款多係陳醫生治愈病家危急病症自動慷慨捐輸彙積而成 陳醫生仁術入神久負盛譽存心慈悲令人欽仰萬分壽人濟世實爲舉世所創見除分別另製收據外謹再登報以揚仁風

計開 林士偉 傷寒症醫院接血之後仍告絕望後經治愈樂助洋一千元 董景偉 傷寒症治愈後樂助一千元 周步雲 傷寒症住大公醫院二次陷於危境地後經治愈診金移助五百元 黃次倫 樂助三百元
蔡景明 傷寒症住四明醫院患腸出血證象四肢皆冷諸醫束手後竟獲治愈樂助洋二百元 龐君 傷寒症治愈後樂助二百元 魯君 傷寒症言明不收診金由好友電台孫君介紹愈後診金移助一百元 宋華 患病甚篤了願樂助一百元 張
明端 樂助一百元 史耐德 前患傷寒治愈樂助三百元 李邦祥 樂助五百元 侯吉甫 濕溫傷寒症治愈後樂助五百元 吳偉君 樂助一百元 王君 前忠
太太 傷寒症住虹橋療養院驗明屬實後併兩週治愈樂助洋五百元 陸遠誠 傷寒病危出死入生樂助洋一百元 史景誠 傷寒症住虹口某醫院拒絕收留後經治愈誤投藥石病篤樂助洋一百元 吳德坤 傷寒症諸醫束手發厥二日不省人事治愈出於意外樂助洋三百元 汪茵風 傷寒病愈樂助一百元 嚴朱 寒傷
症日益險惡血管乾縮無從打針經治愈樂助四百元 鄭國光 傷寒二次反覆死證俱現經治愈樂助五百元 陳君 樂助一百元 鄭周太太 樂助一千元 龐眠鈺
共計洋壹萬元整 上海普善山莊謹啓

唐光裕 陳浚生 啓事

舍姪亞雄 小女錦芳之吉期現決遷至愛多亞路鄭家木橋大方飯店五樓大禮廳舉行婚禮時值非常一切從簡唐府敬備午餐陳府敬備晚餐乞諸親友諒鑒

收兌破爛鈔票

取費克己 代辦下列各地滙款
蚌埠 南京 蕪湖 穩安 迅速 省費
盛大莊 啓 漢口路浙江路西五號 六二號 電話 九三二二九 九三二二八 一五八〇九

大埔旅滬同鄉會辦理同鄉回籍通告

逕啓者工部局刻勸令各同鄉會協助辦理返鄉能例外爲特通告我大埔同鄉凡欲回里者請速向本會登記以便彙報工部局填發通行證及旅費半價券事宜本會辦事處海甯路七六四弄二十號電話四五二六〇勿延誤 本會

私立國學專修學校招生

(年級)五年制暨三年制一年級新生各級插班生 (考期)二月廿八日 (報名)即日起至考前一日止 (國文系)或專科以上學校證明文件者得在本校相當年級借讀 (地址)愛文義路九七〇號無錫國專原址 (章程)函索附郵八分

教育部備案 教育局立案 新亞中學 上課通告 續招新生

本校定于二十三日起正式上課 凡舊生希即日來校註冊 初中各級及高一尚有餘額男女兼收 即日報名隨到隨考 有證件者免試
校址 哈同路一四二號福煦路口

前聖芳濟分校校長馬仁如創設 勵志英文夜校 招男女生

(班次)自初讀起至大學止 (報名)即日起 (簡章)備索 現已正式上課 各級尚有少數額
校址 馬斯南路高乃依路十七號(法國公園左近)

第二中華職業補習學校明天開學

星期一辦公 設國文 日文 英文 商科 數學 理化 特設初高級中學補習班
納費 八元起 課時 晨七時起 夜五時半起
校址 北京路河南路三三〇號三樓

教育部備案 華光中學暨小學

招男女生 中學 初中一年級新生及各級插班生 小學 初高小各級新生插班生
報名 即日起至二月廿三日 考期 二月廿四日 證件有合格者得免試
校址 第一部 靜安寺路七五四號(卡德路口) 第二部 愛多亞路九六〇號(南京大戲院對面) 第三部 霞飛路六五〇號(馬斯南路東)

上海職業業餘補習學校

簿記 國文 英語 代數 打字等卅餘班 學費(半年)拾元 起十元至十五元止 明日上課 學額無多 報名從速
卡德路191號 寰球學生會內 電話 60819 31164 61051

復旦實驗中學招男女生

班次 高中(普通科商科)初中春秋二級各級插班生 簡章 函索附郵二分即寄
校址 北京路(江西路西)中一信託大樓四樓 報名 即日起 考試 二月廿八日

私立上海音樂院招生

科別：本科及選科。開學：三月二日。考試：二月二十七、十八日(選科免考)，報名：即日起每日上午十至十二時，地址●愛文義路六二六號，簡章函索即寄。

新民中學續招新生

本校業已上課高初中各級尚有少數餘額有志來學者可從速來校報名應試 校址愛文義路卡德路口王家沙花園三十號

劍橋英專

之江 滬江 聖約翰 東吳 金陵 五大學校友聯合主辦
第6 第4 第2 第1
南京路慈淑大樓全部教室三樓 福煦路慕爾鳴路光夏中學大廈內 霞飛路四六二號華龍路口華東女中內 威海衛路同孚路口民立中學大廈內
總管理處 南京路慈淑大樓五〇號 電話 97415
報名從速 課上五廿
前因交通阻滯所有已報名各生尚未能來校繳付學費茲特展期一星期希新舊各生如期繳納至今日起 章程備索
總管理處全日辦公

新華(惠靈中學原址)中學

業已上課 續招新生
班次 初中部及高中部普通科商科各級插班生男女兼收
報名 即日起 簡章備索 考期 隨到隨考
附啓 凡已留額之新生希即日來校辦理入學手續
校址 戈登路三三六號

交大校友主辦 南洋化學工業專門學校

電訊專修科 電訊工程科
備有實習專修科各費共廿八元五十名爲限
收音機修裝科 實習理論並重 儀器由校供給 個別指導 專修裝修
日語會話班 從頭學起 專家教授 每月二元 滿額不收 晨日夜任擇 章程備索
界北首站嶺路34號

新光職業補習學校招生

▲科目(國文)(英文)特高中初四級及寫作研究班(日文)會話班讀報班(算術)(數學)(商業)會計及高初簿記 ▲時間下午四時三刻上課 ▲納費每科八至十四元 兩科以上酌減 ▲附設高小先修班 ▲地點北京路三八四號(河南路西)前上海市商業夜校原址 ▲開學二月廿一日

中國中學招生

男子部 女子部 小學部 幼稚園
(班次)高中普通科文組理組 高中商科 初中春秋季 小學春秋季幼稚園各級新生插班生 (考期)隨到隨考 (開學)二月二日(上課)中學二月九日 小學二月五日 (報名)即日起 (章程)備索 男女兼收
(校址)法租界西愛咸斯路三八六號 電話七七五〇八

道中婦女補習學校

招生 入學不限年齡 資格不拘程度
編制 科及目
職業科 縫紉 編造 速記 打字
普通科 初小級：國文，算術，常識 高小級：國文，英文，算術，家事，尺牘 初中級：國文，英文，算術，代數，幾何，三角 高中級：國英，算術，代數，幾何，立體幾何
上課時間 上午班 八至十二時 下午班 一至四時半
校址 愛文義路大通路口 電話 31050
附告 本校中小學均已正式上課 餘額可補 章程函索 面取均可

師承中學暨附設小學招生

年級 高初中小學一年級新生及各級插班生 考期 二月廿八日 報名 即日起至二月廿七日止
校址 成都路北威海衛路 電話三四〇七五
附告 備有男女生寄宿舍 簡章備索

正中中學

業已上課 高中初中小學秋季各班初中春一小學春六各班尚有少數學額 男女兼收 全日上課 隨到隨考
校址 愛多亞路一六〇號(江西路東)泰晤士報大廈五樓 電話一八二七七

致用補習學校招生

業已開學 晨班 日班 西班 婦女班 星期特班 商業專修班 早七時至晚八時 設科五十餘 程度不限 報名從速
章程備索

私立復旦中學招生

年級 高中普通科商科一二年級初中各級及預備班男女插班生
報名 即日起隨繳二寸半身照片三張報名費三元
考期 二月廿五日上午九時起
校址 霞飛路海格路七百六十號

來路女貨鞋

大 精美來路女鞋。春夏各式齊備。大小尺寸俱全。質料經着。永不走樣。黑色褐色及青色三種任選。
售價每雙自六十五元起

男鞋

精美來路全皮男鞋。黑色褐色齊備。售價特別從廉。

福利公司

大光明影戲院隔壁

純淨康福多 液劑 片劑

幾怪康福多 液劑 片劑

康
四大功效 滋補美味 袪痰療咳 防治肺癆 穩安戒烟
・成份高貴 售價低廉・
康福多原料成份已比前漲有十倍從起數倍而多康福價售極低蓋仍因信仰者服之銷行廣大瓶每日獲利雖數量而亦足以維持故也

康福麥乳精

精以麥芽牛乳蛋等新料原用機器濃縮完全有效保存滋補品類似高貴成份低廉與市同不可

康福麥乳糖

康福乳糖牛乳原料製成雜質體充中懷飢可隨時兒童食品售價每片以極廉五百片一裝

福
上海淡水路五號至廿一號 正德大藥廠發行
電話購貨隨接隨送 32683

工部局布告第五五七九四號(爲酌增洋米零售價目事)

爲布告事照得自本年二月二十三日星期一起洋米之最高零售價目酌增爲每升國幣一元七角碎米每升國幣一元四角合特布告周知此布
西曆一九四二年二月二十一日 總辦 上海公共租界工部局

法當局通告

爲通告事自本年二月二十三日(星期一)起洋米零售價改爲每升一元七角碎米每升一元四角合亟通告週知此佈
上海一九四二年二月二十一日 法總領事馬傑禮

私立文瀾中學(浙光中學原址)

業已正式上課 初中春始秋始各年級尚有餘額 具有程度相當證件者得免試入學
福州路科學儀器館四樓

私立同德中學招男女插班生通告

(一)招考年級：高中一•二•三年級初中一•二•三年級及高級職業護士班一•二年級 (二)招考日期：二月廿四日 (三)報名即日起至廿三日止報名處同孚路67弄一號簡章備索

滬光中學上課並准省中學生借讀或入學通告

本校二月九日正式上課限新舊各生即日來校辦理手續上課各省立市立中學學生憑證件口試入學 校址卡德路

教育部備案 教育局立案 育青中學上課並續招新生通告

(班次)初中及高中普通科商科各年級插班生 (報名及考期)隨到隨考 (校址)康腦脫路西摩路口長康里電話六一四七四號

私立精藝工商專門夜校招生

(課程)實用電學，應用機械，化學工藝，製藥學，商業常識，簿記，會計等，並附設普通科，婦女補習班，(資格)不分性別男女兼收，不論程度自初學至大學，(學費)每學期每課八元起，(上課)二月二十日(時間)每日下午五時至八時(報名)即日起，簡章備索(校址)麥特赫司脫路三九二號貢德小學內

青年會中學職業夜校招生告

班次 男女兼收 招初級高級學生及選科學生
開學 二月廿五(新舊)下午六時半 七時起正式上課
註冊 新舊生須於六時前將手續辦完領取上課證
注意 各級尚有餘額 報名從速 廿三七時舉行新生入學試驗 中學新舊生限於二月二十四日前繳費報到二十五日起將學額取消定額費不予發還
校址 四川路五百九十九號

教育部備案 教育局立案 華華中學續招男女生

高初中各級 隨到隨考 簡章備索 正式上課 二月廿二日
上課地點 福州路三八四弄四號 除初一仍在原址上課外其餘高初中各級均在福煦路呂宋路口四六號上課 ▲

第一中華職業補習學校

凡學籍失去憑藉之青年學子注意
本校鑒於青年學子或因學校停辦轉學困難或因家境清寒擇校爲難特兼辦日班課程規定悉照初高中正科凡在本校肄業一學期各科成績及格者本校當負責保送已經立案各中學升學即希注意
普通科 商科 機械科 土木科 初中 高中 各級均備 另印詳章 函索即寄
(一)愛多亞路一六〇號四樓 (二)漢口路一一三號三樓

教育部備案 社會局立案 復光中學招生

附啓 本校附設獎學金名額十五名高初中各級平均支配獎助金額每名以一學期應繳之學雜費爲限 凡家境清寒而品學兼優者俱得報名應試其詳細條例備索 定於二月廿五日上午九時起在校招考
年級 高初中小學一年級新生及各級插班生 考期 小學部 中學部 隨到隨考
校址 大通路愛文義路口電話三九四四一 膳宿俱備 男女兼收

進修業餘補習學校招男女生

初高各級程度不拘 設科完備晨晚任擇 特設下午婦女補習班 詳章備索
明天正式上課
報名從速 餘額無多 南京路中女子銀行二樓全部

暨大校友主辦 暨光中學續招新生

(年級)高中普通科商科一二年級暨初中各級男女兼收 (報名)即日起 (考試)隨到隨考 (納費)高中學雜費六十五元初中學雜費五十五元 (附註)凡持有成績及格之證明文件經審查核准者得予免試 (校址)愛文義路大華路口 (上課)二月廿日

教育部備案 教育局立案 正風中學

業已上課各級尚有餘額報名從速 校址西愛咸斯路六十號 膳宿均備

國內著名大學教授主辦 誠立補習學院招生

(一)科別：(外國語)高初級英•德•日•法語 (商業)高初級簿記•會計•統計等 (數理)高初級數學理化 (二)報名：即日起 (三)地址：蒲石路六五五號(善鐘路東)簡章備索

招生 冠宇國文科學校 日夜班

(組織)日班係大學資格，專爲養成國學優秀人才，及大中學國文教師之用，夜班供日間不能入學者補習之 (學科)九經•廿四史•概覽•周秦諸子•昭明文選等 (夜班分校)六馬路中央影戲院隔壁 (上課)三月二日

冠宇中學

本校隸屬專科•敦聘交大•暨大•浙大•諸教授及留學歐美博士碩士•擔任教務•學生特點在數學理化•尤比一般爲高•任何嚴格大學入學試•均足與有餘裕 初高中一二三年級插班入學(膳宿)均備•章程備索
報名即日起 校址 靜安寺路慕爾鳴路口新市場內十六號

南洋中學招插班生

本校初中一二年級擴充學額續招男女插班生 (考期)二月二十六日 (報名)二月十三日至二十五日 (校址)北京路河南路東大陸商場五樓 (投考須知)備索
明日上課

膠州路愚園路口 第十中華職業補習學校

馬可尼無綫電工學院招收男女生

機會大開 海陸空需要無綫電人才 本院係中華無線電校畢業生介紹船舶通信社領事館服務 本院組織設立歡迎電台交通南洋建設青年會館 院址福煦路呂宋路口三十四號
(附)各級半費免費生各五名 設補校兼收選科 膳宿均備 索章附郵二分
16 19 21 路無軌電車 1 2 路均達

教育部立案 正中女子中學續招

初高中各級新生插班生 (校址)愛文義路大通路一六七號

教育局立案 上海女子補習學校 招生 後日上課

(科目) 國文 英文 算術 幾何 三角 理化 自然 簿記 會計 國語 英會話 打字 珠算 常識 鋼琴 縫紉 刺繡 日文 編織 家事
(時間) 早班 八至十二時 午班 一至五時
(校址) 新大沽路四五一號 電話八九三一四
有宿舍可住讀 章程備索

教育部立案 私立滬江中學高一初一初二

業已上課 尚有餘額
校址 南京路慈淑大樓四樓五二四號 電話 92700

龍目海峽發生海戰
峇厘島日軍登陸
爪哇已三面感受威脅
聯軍自蘇門答臘撤退

▲東京二十一日同盟社電　日本帝國大本營今日午後三時十五分宣布、日本驅逐艦二艘昨日午夜在峇厘(Bali)及龍目(Lombok)兩島間龍目海峽與荷印巡洋艦二艘驅逐艦三艘交戰、擊沉其驅逐艦二艘、另一艘受重創、日本驅逐艦並追擊荷蘭巡洋艦三小時、旋另有日驅逐艦二艘開到助戰、並以魚雷擊敵巡艦、

▲巴達維亞二十一日哈瓦斯社電　官方頃宣佈、日軍不顧守軍拚命抵抗、麇續在峇厘島登陸、按峇厘島與爪哇僅有一水之隔、相去不過一哩、共有居民一百二十萬名、其中僅有白種人四百名、

▲巴達維亞二十日哈瓦斯社電　官方宣佈、日軍進攻峇厘島之後、此間情緒頓形緊張、緣該島在爪哇之東、在軍略上至爲重要、假定日軍佔領該島、則爪哇勢將三面受敵、質言之、即日軍當可北自婆羅洲·西自蘇門答臘·東自峇厘島·三面進攻爪哇矣、

▲巴達維亞二十一日路透社電　峇厘島之戰役、於昨夜與今日不斷繼續進行中、其規模必甚廣大無疑、峇厘島之戰、實乃泗水與爪哇東部爭奪戰之第一回合、此間對於此點、知之極稔、峇厘島週圍水流湍急、巨浪澎湃、多珊瑚礁、且有鮫魚出沒、僅淺水船始能近岸、故日方登陸軍隊須在距海岸甚遙處轉登小船、因有暗礁、致協約國潛艇難在該處作戰、爪哇東岸距峇厘島僅一哩半之班周彎吉、今日遭日機轟炸、惟今無日軍將向巴達維亞或爪哇西部進攻之象、又據荷印陸軍今日公報稱、蘇門答臘北部有日機偵察、爪哇西部與東部飛機場各一處被襲、稍受損害、

▲巴達維亞二十一日哈瓦斯社電　頃悉聯軍已開始自蘇門答臘撤退、現有船隻十艘開抵爪哇梅拉克港撤退軍隊、

菲列濱巴打半島
展開全面戰爭
美軍運輸綫遭砲轟

▲東京二十一日同盟社電　聞日軍昨在昭南(新加坡)東南四十五公里之荷屬檳當島兩處登陸、未遇抵抗、即加以佔領、按該島以富於鐵礬土與錫著稱、

▲東京廿一日同盟社電　日本帝國大本營今日宣布、㊀日本海軍機於本月十八日大舉轟炸泗水、擊落美國飛機十三架、重創驅逐艦五艘、日機損失二架、㊁日本海軍機於本月十七日襲擊荷屬蒂摩爾島首府古邦、炸毀建築物二十處、其中包括兵營及砲台在內、並炸沉三千噸商船一艘、㊂日本海軍部隊於本月十七十八兩日在蘇門答臘海面作戰、擊沉敵船一艘、截獲英國潛艇驅逐艦一艘、掃雷艦一艘、及英荷商船各一艘、㊃日本陸軍機昨日轟炸巴達維亞東面一百公里卡里耶的克飛行場、敵機被擊落或被炸毀者共廿七架云、

▲華盛頓二十日哈瓦斯電　據一陸軍部宣布、菲律賓巴打半島刻已展開全面戰爭、日本砲隊會猛烈轟擊美軍運輸綫云、

▲華盛頓二十日路透社電　陸軍部昨日宣布、菲列賓方面巴打半島各路均有陣地戰、日機向我後方擲下燒夷彈多枚、美國陸軍兵工廠職工六萬人、發電向菲列賓方面美菲聯軍總司令麥克沃塞將軍致敬、麥克沃塞將軍已來電答謝、

達爾文港
宣佈戒嚴
居民奉命撤退

▲康白拉二十一日哈瓦斯電　達爾文港迭遭日機轟炸後、官方頃已宣佈戒嚴、並通令非必要居民一律撤退、護士將爲唯一准許留居之婦女、當地華僑早已撤退、據目擊者言、日機第三次轟炸達爾文港最爲猛烈、日機係自南方飛越上空約有六七次、每次有飛機九架、空襲警報與第一批炸彈落地爆炸、其間僅隔兩分鐘、日機每隔三分鐘飛至襲擊一次、

襲澳飛機
漆有卍字標記

▲瑞典京城廿一日海通社電　澳大利亞航空部長德萊克佛德透露、前日日機襲擊巴得斯特島時、當地人民有目睹飛機有漆卍標記者、足徵德機會協助日機作戰云、

澳洲議會召開
秘密會議
首相報告戰局
澳紐商討聯防

▲康白拉二十一日哈瓦斯電　澳洲內閣總理寇丁、前日自雪梨港遄返此間、參加內閣特別會議、討論日軍轟炸達爾文港事件、並於今日出席議會秘密會議有所報告、至議會公開會議、則已延期至本月二十五日舉行、據其談稱、日機轟炸達爾文港後、該港所受損失不擬發表、但承認停泊該港之船隻數艘、曾受損害云、

▲雪梨二十一日哈瓦斯電　澳洲聯邦前任內閣總理孟席斯、昨日發表廣播演說、籲請全國婦女代男子工作、俾有更多之壯丁從戎、

▲西貢二十一日海通社電　惠靈頓來電稱、日機襲達爾文港之舉、使紐西蘭感覺不安、紐西蘭與澳洲已在進行聯合雙方空軍之談判、紐政府已下令、凡工廠女工未得廠方准許、概不得結婚、

各地華僑婦孺
紛抵雪梨避難

▲雪梨二十一日路透社電　聞從新幾內亞與西南太平洋其他島嶼撤退來此之華僑婦孺、現安頓於雪梨郊外之收容所內、該所係新南威爾斯撤退華僑委員會(中國總領事任主席)所撥供華僑婦孺棲身者、其中備有碗碟等用具、華僑醫生則自願爲彼等免費診治、

巨港油井
悉遭破壞
大量存油付一炬

▲舊金山二十日專電　蘇門答臘巨港美孚洋行職員披里奧、昨自巴達維亞對美播講「巨港大火目擊記」謂日方傘兵首次降落於巨港美孚洋行煉油廠附近、係於十五日上午九時半、美孚洋行於正午起、即開始疏散職員、而專家若干人則已準備將全部機器完全破壞、至翌晨二時即利用電力、使炸彈五枚同時爆炸、轟然一聲、全廠藏油數百萬桶全付一炬、長達八十哩之油管及各處油井、繼之實行破壞、每隔數百尺、即預置有炸藥、是以一旦爆炸、八十一哩之油管即同時炸毀、至於破壞時如何防止油井出油之辦法、目下尚未能宣佈、若干方面稱、欲求巨港油井繼續產油非經數年之修理不可、數個月之善後尚無濟於事、巴達維亞報載巨港之火、爲有史以來所未有、當時巨港火勢旺盛、致天氣爲之突變、大火起後、繼以大風暴云、

新加坡戰役中
英軍損失
七萬三千人被俘

▲東京二十一日同盟社電　日本帝國大本營今午宣布、新加坡戰役、日軍俘獲英軍七萬三千人、新加坡英軍總司令派西伐爾中將亦在內、其中受傷者八千人、此外鹵獲戰利品、計有各種砲三千門、機關槍二千架、步槍五萬支、戰車及鐵甲車二百輛、汽車一萬輛、機器腳踏車二百輛、萬噸船一艘、五千噸運油船三艘、其他軍費無算、是役日軍死傷約一千人、

▲康白拉二十一日路透社電　澳洲聯邦陸長福特昨日宣布、澳軍在馬來半島及新加坡作戰者、共損失一萬八千二百三十一人、

全世界密切注視
英國政局演變
克里浦斯向全國廣播
促加緊戰時工業生產

▲倫敦二十日哈瓦斯社電　新任掌璽大臣克里浦斯爵士、本日向全國人民發表廣播演說、力言有加緊戰時生產之必要、其言有曰、時至此際、蘇聯全國工廠均已完全置於戰爭基礎之上、絕無例外、「每一工人」均準備爲祖國而死、爲其人民爭取成功而犧牲、英國在西南太平洋之海軍優勢雖已喪失、但相信最後勝利、必屬於我云、

▲柏林二十日哈瓦斯社電　德國半官方面評論英國政局、略謂英相邱吉爾此次寧願改組內閣、而不欲再向國會提出信任票、且邱氏寧願犧牲其親信皮佛勃魯克勛爵、而延攬其個人政敵克里浦斯入閣、渠明知克里浦斯既爲斯達林之好友、又爲在英國境內執行共產黨命令之人、其所以仍認邀請克氏担任下議院代表爲得計者、殆因深信克氏就任新職後、即可隨時在國會中應付反對派之抨擊、邱吉爾此其企圖、乃欲使過去批評政府最烈之人、一變而爲政府之最高擁護者、此項策略能否成功、當可於過去經驗中求得答案、總之、改組內閣一舉、並不能消除邱氏所遭遇之困難、同時民衆對於此次政府在政治上及軍事上之失敗、仍將要求政府提出答覆、無論如何、英國政局今後如何演變、實爲德國所密切注意云、

▲重慶二十一日電　英閣改組、重慶各報咸表欣慰、大公報評稱、英國最大危機、在法國敗北之際、現時情勢遠非昔比、英國曾以奮鬥不屈精神、渡過當時危機、且已掃除一度使人懷疑之民主制度能力、此次內閣改組、機構既經充實、則其對內之改革與對外之奮鬥、均將由此啟新機運、蓋邱吉爾氏英斷賢敏、接受輿論、要求摒除少數能力較遜份子出閣、而將人望與能力較高之份子延入、此無異已予戰時政府注入新血液、政治必能進步、戰鬥力必能加強、今後戰局亦必能改觀、而工黨急進派克里浦斯之入閣尤可使英印更趨合作、蓋克氏素主英國之友人在中東者爲自由印度是也、總之、英閣改組、反侵略陣容將因其奮鬥不懈日益加强云、中央日報謂、此次英閣改組僅可視爲設計新政策與檢討新略之開端、克里浦斯氏入閣、尤能加强英國對華對蘇對印之合作、蓋克氏爲力主英應與中蘇印三大民族切實聯繫者、此次邱氏延其入閣、當已接受其政見、此後英國外交政策定有新發展、對印態度必有新決定、此不僅可使英帝國成爲統一堅固戰鬥團體、盟國亦將蒙受其利、英人士氣因此振奮更不待言矣、掃蕩報評稱、此次英閣改組、邱吉爾首相自兼國防大臣、可視爲英國政略與戰略之配合、其意蓋爲加强英國戰鬥精神、實施主動攻勢、阿特里與克里浦斯兩氏出任新職、尤能協助邱吉爾與印度善處、完成動員印度之使命、政府即不調和空氣、亦可由克氏兼下院領袖而獲掃除云云、

豫北豫東
均有激戰

▲重慶二十一日電　豫北石板溝(濟源南)及高村車站附近、豫東劉口及朱集車站(均虞城東)一帶連日均有激戰、

王用賓等
今日赴澠池

▲洛陽二十一日電　慰勞第一團於今日下午二時在某地舉行慰勞大會、到二萬人、由王用賓授紀念章、情緒極爲熱烈、歷二小時始散會、該團擬於二十二日赴澠池慰勞軍民、

羅斯福定明日
廣播演說
報告世界戰情

▲華盛頓二十日哈瓦斯社電　羅斯福總統秘書歐萊、頃向報界發表談話稱、總統定於本月二十三日、自白宮向全國發表廣播演說、報告世界大戰情形、希望國民聆聽演說時、均備有世界地圖、俾能隨時參考、屆時總統當剴切說明美國雖地濱海洋、但海洋已不復能保護美國、同時總統並當檢討世界各區之戰局、即遠在美國千里以外者、亦將涉及之、

仰光景色

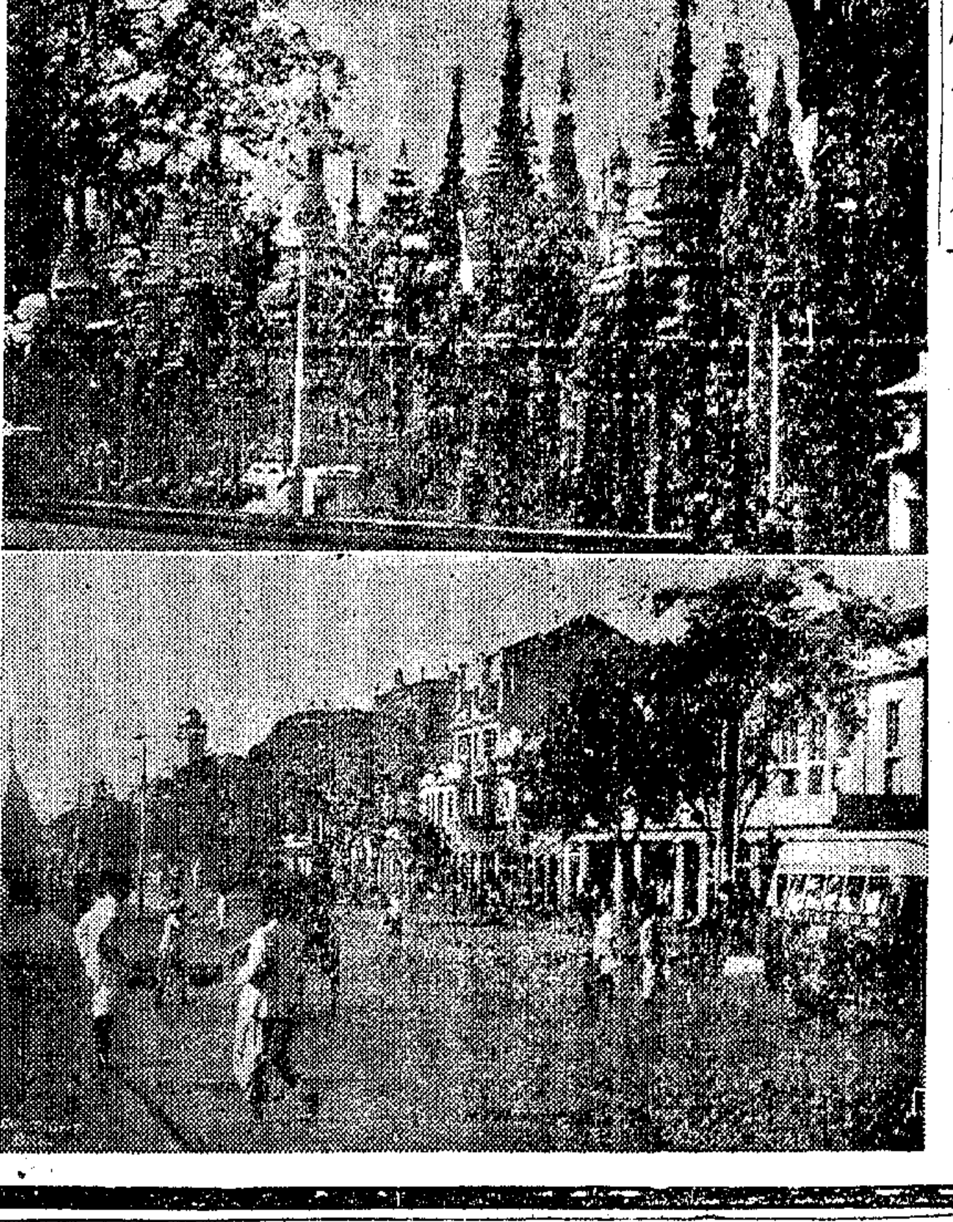

(上)大金塔內之小塔　(下)仰光大馬路之一

賜爾福多
延年益壽粉
人人相宜之全能大補劑…服之多福多壽百病不侵
品質與舶來品完全一樣…售價比舶來品便宜數倍
上海中法大藥房總發行
▲主治▼ 神經衰弱　歇斯的里　耳鳴眼花　怔忡失眠　萎黃貧血　病後產後之貧血衰弱　月經不調　老年衰弱　一般虛弱諸症。

維兒康
兒童聖藥
主治 面黃肌瘦 營養不良 腸胃病引起 一切兒童疾病 奇效顯著
普生藥廠出品 濟華堂總經理 公司藥房均售

惠羅公司 南京路四川路轉角
本星期內●特價出售
美麗刻花 大批熱水玻璃杯
●名廠出品 ●式如圖狀
每六只祗售九元七角半
陳列三樓 歡迎參觀
The "ROSE" TUMBLER　The "ROSE SPRAY" TUMBLER　The "NET BELL" TUMBLER　The "BELL" TUMBLER
營業新時間
每日上午九時起至下午五時
半星期六下午一時止
星期日全天休業

馬頭老牌 馬寶山餅乾公司
M.P.SAN & CO. TRADE MARK
(三號聽之示夾沙餅乾)
本公司貨品本外埠各大公司辦館及茶食糖果店均有代售

中英大補藥
補血·生精
延年·益壽
A·C·D TONIC
中英大藥房出品

申報 廣告刊例 (三十年十一月一日起實行)

(一)特等
(甲)登於報名下以二十五字高爲一行共二十行每日每方法幣一百〇五元
(乙)登於提要附近兩版上以四十字高爲一行共十五行每日每方法幣一百〇五元
(丙)登於新聞欄以四十字高爲一行每次以三行起碼每日每行法幣五元

(二)頭等
(甲)登於報名旁上封面半版地位每日法幣一千三百元
(乙)自下封面起每行計八十字高每次以二行起碼每日每行法幣十元

(三)二等
登於緊要分類廣告地位每行以二十字高爲限每次至少四行至多五十行每日每行二元二角
信箱每次法幣兩元

館址 上海漢口路望平街口
電話 九三二四八

普遍贈送
申報鉛筆與拍紙簿

本報爲適應社會需要，不惜鉅大犧牲，特闢人事分類廣告六項，特價優待並訂定電話接稿辦法，施行以來，深荷社會人士讚許，公認爲費廉效宏，手續簡便，同時更一致要求增添項目，擴大優待，俾市民處此時代，對於紛紜之人事，咸可利用特價廣告，立即取得滿意之解決，本報以服務社會爲職志，對於此項要求，敢不勉力以應，爰增添本類廣告爲㊀召租㊁召頂㊂徵求㊃出售㊄聘請㊅待聘㊆汽車㊇飲食㊈文具㊉房產十種，一律特價，每行每天刋費一元四角，二行起碼，十行爲限，電話接稿，(請撥九三二四八)信箱免費，並爲酬答惠顧雅意起見，特備有申報自製之拍紙簿及國貨鉛筆，精緻美觀，案頭必備，茲特普遍贈送，凡刋登本報上列十種人事分類者，均可按贈例領取之，

申報十種人事分類 廣告登戶人人可得

贈品辦法
一、連登二行二次者贈鉛筆一枝或拍紙簿一本
二、登三行一次者贈鉛筆一枝或拍紙簿一本
三、登四行一次者贈鉛筆一枝又拍紙簿一本
四、連登四行二次者贈鉛筆一枝又拍紙簿一本
五、登五行至十行以上者每次贈鉛筆一枝又拍紙簿一本
六、登分類十二次者贈鉛筆一枝又拍紙簿一本
七、本多登多贈依此類推
八、領取贈品時概以廣告收據爲憑
九、分類廣告刋費一律現收
上列贈品辦法如有未盡善處本館得隨時修訂之

注意……接稿時間提早至下午四時爲止四時以後來電須次日派人前來接取

廣東洗種福堂出品
上海河南路四馬路口第一家
素負盛名
烏鷄白鳳丸
新型糖衣｜獨家發明
服無苦味｜婦女歡迎
洗製良藥功效超人一等
主治 月經不調 白帶赤痛 氣血虛弱 一切婦病
功效 有病治病 無病補身 有孕安胎 未孕種子
男服洗製 海狗腎精片 補腎固精
兒服洗製 馬寶猴棗散 除痰止咳
電話九五四一〇 歡迎代理

全祿
吸烟全祿
全家福祿
ALL SIX

保利他民
轉老爲少 到老强盛
造血肥肌 添精益肺
武田大藥廠
各大藥房均有代售

先施牙膏
科學配方 護齒料劑 膏沫甘芳 自成一格
先施化粧品公司出品
發行所上海天津路浙江路

安度賜保命 (ENDOSPERMIN)

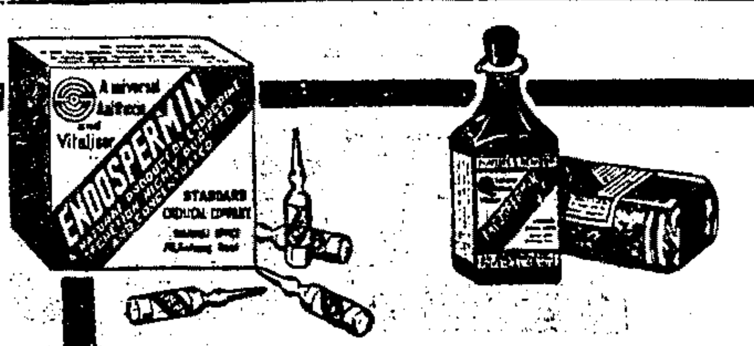

為由胚胎中拔出之最純淨劑裁素製劑有增加人體天然抵抗病菌力及預防未老先衰之功主治諸虛百損神經痛動脈管硬化糖尿症痛風性神經衰弱等症用本藥戒除鴉片煙癮尤有特效

各大醫生所以採用安度賜保命者實因其效力可靠見功神速而毫無不良之副作用

凡施行安度賜保命治療法以戒除煙癮者應由合格醫師指導

本行備有說明書詳述沾染嗜好之理由及其戒除方法並何以施行安度賜保命可有良好之結果如荷函索當即寄奉

採用安度賜保命而戒除煙癮者為數鉅萬本行保證該藥為最純淨之刺戟素製劑並無雜質如麻醉劑或其他有害物質等

各大藥房均有出售

藥劑化學師許敦會藥行 上海九江路二百十號 郵政信箱二三○號

「安抵毒淨」戒烟

四大特色 一絕對安全 二決不酩酊 三除毒務盡 四毫無痛苦

偉光醫院 總院 霞飛路呂班路口四明里二十一號 電話八一〇一三 療養院 福開森路勞利育路120號 電話70387

黃益壽醫師專割包皮

包皮之害 阻礙發育積污濕容易臭癢發炎紅腫腐爛又易患瘡腫花柳下疳手淫遺精早洩精神衰弱此種痛苦乃包皮過長最多見者為終身幸福計必須早割割後增進性能健康

本醫師專割包皮多年 割滿四十一大瓶包皮之成績 割時毫無痛苦割後立可行動作事不用住院 并無割得太長太短或割壞潰爛等弊 憑多年經驗用精良藥品割愈甚多 非敢自誇高明 實以多年經驗熟能生巧耳

特治花柳性病

●時間● 九至六時 禮拜上午

●診所● 愛多亞路廣西路口唐拾義藥廠左面二樓

耳聾補聽器

新久耳聾耳鳴穿孔聽音不清等有各國名廠治療及補聽器械得恢復聽覺銀鳳牌補聽器如小杏仁每副48元 掌上補聽36元 大聲挂頭72元 另有治療耳鼻病患器械

上海靜安寺路斜橋弄42 理療器械行

逢痛即止 快過打針

唐太平（醫學博士）止痛丹

主治頭痛牙痛胃痛氣痛月經腹痛服後立刻見功 每盒二服售價四角 愛多亞路唐拾義經理 本市藥房烟兌店均售

普安醫院 喉 胃 腸 肛

喉痧潰爛 喉蛾腫痛 扁桃腺腫 失音多咳

肝火氣痛 消化隔食 胃酸吐血 石絞痛

小腸疝氣 盲腸炎 腸癆便秘

脫肛 便血 痔漏 肛門狹小

本院備有各種藥物注射針對症投藥電機太陽燈完備割症房及住院病房百餘號 在愛而近路二七八號 門診上午十至十二時下午三至五時 電話四六〇九三 院長陳澄

回力球

中央運動場 今午兩時半起 賽甲乙兩組 單打十六盤 明天五時半

專門婦科 馮俊英女醫師 新春啓事

敝人懸壺申江。歷時倏兩週。。對我婦女界貢獻。。猶未逮百一。而厚承各界士女。寄予無限信仰。求診之衆。與時俱增。去歲底。敝人感。紛紛饋之餘。惟有益自勉。期無負各界栽植之盛意。益尤有進者。踵府道謝。。敝人紛紛饋贈我珍品。賞使受者有愧。而卸之欠恭。隆情厚意。怨難一一。於今日已照常候診。謹申謝忱。並祝新春納吉。

診所 靜安寺路六十四號新世界西首 電話九八六五五

花柳白濁 保障短期斷根

本醫師專治花柳白濁各科凡始能用科學化之氣療法選用特效王道良藥速用精神手術保治於大衆認為最難根治之白濁尤有絕對把握 早經二十年來治愈之千萬花柳病家咸感盛報鳴謝可為鐵證亦社會所公認 通白濁可以數小時內止痛消濁短期內可以除根日久慢性白濁大都十數次亦能斷根 外太陽燈限日斷根（橫痃）不必開刀用特殊良方及橫痃消散機可以速核消毒且絕無後患 然一般初患者往往視為不名譽不肯就醫因循誤事 ▲預防▲ 再告初患白濁者◉▲白濁之普遍目的事關一切身幸勿含羞冒失就醫

特新療法 立可止痛 數天斷根 醫至斷根

初期包醫 一概念元

一切打針服藥手術 電療洗與特新注射等法 完全在內

用藥高貴 保證不發 出立保單

政府註冊花柳白濁專科 蔡葆和醫師 地址 三馬路廣西路西首六九六號 江南醫院

交大校友主辦 金羊鐘表修理學校

中國首先創辦 原理技術並重 第一屆業餘班日夜招生 新閘路蒸慶里廿七號 索章附郵

上海婦女補習學校

（科目）國文 英文 日文 常識 算術 代數 幾何 珠算 縫紉 刺繡 編織 簿記 鋼琴 口琴 唱歌 會計 國語會話 英語會話 中文打字 英文打字

（資格）不限年齡 不限程度

（時間）自晨至晚 自由選定

（校址）第一校：慕爾鳴路五十四號 第二校：白克路六三○號

二月廿三上課 報名入學從速

（附告）備有宿舍 可以住讀

法前總理要求調查戰敗責任

戰略戰術上之錯誤 應由軍事領袖負責

▲法國里翁鎮廿日哈瓦斯電 里翁最高法院審訊誤國案、本日開第二庭、當即由前任內閣總理達拉第之律師李倍發言、請求最高法院調查一九三六年前、及一九三九年九月四日法國參戰後之一切責任、並力言法國戰敗、在軍事方面實有進行調查之必要、其言略謂、「我國戰敗、實敗於戰略及戰術之錯誤、我國軍事領袖之精神、萎靡不振、亦為戰敗原因之一、良以法國擁有强大之陸軍、軍備完善、無與倫比、此乃前任國防軍總司令魏剛將軍本人所承認者也、最高法院應即另行調查、俾能確定指揮軍事者所負之責任、此次開審之眞正目的、原在審判對於現行歐戰及法國戰敗應負責任之人、但至此際、業已改變初衷、反而審判對於法國未能備戰之責任者矣、達拉第之罪狀、認為渠對於現行戰爭、應負其責、而同時對於法軍之未能充分準備、又須置答、實與邏輯不合云、」至此、最高法院長買奧斯、乃警告李倍律師、渠應向法院辯護、而不能向輿情申訴、李倍律師旋即賡續發言、謂「一九三四年及一九三五年之軍費、均未充分使用、僅至達拉第為陸軍部長之後、始擬巨款作為軍費、並欲使議會通過重整軍備一案、起初全部經費為一百四十萬萬法郎、其後增加至六百萬萬法郎、達拉第欲重整軍備、可於此見之云、前任內閣總理勃魯姆之律師斯巴尼益繼起發言、余對於李倍律師所發表之演說、絕對同意、良以在歐戰爆發之初、勃魯姆並不居於要津、故最高法院以溺職罪審訊各政治領袖、勃魯姆並不在內、此項責任、究應由何人負之、應請法院查明、辭畢、由勃魯姆本人發言、大意謂、「由和平狀態入於戰爭狀態之階段、乃為現須研究之問題、此一階段、並不在慕尼黑協定前發生、蓋彼時保有和平、可有充分證明、故調查責任者、應自一九三八年開始、若就政治方面而論、應自一九三九年起、查戰爭之眞正危機、始自一九三三年國社黨執政之時、法國於一九三四年宣布結束裁軍政策、當吾人於一九三六年秉政時、全國之軍備、究如何耶、彼輕蔑航空及摩托化設備、唯舊式陣地戰是賴之輩、實為戰敗責任者、此輩軍事領袖、何不令其到庭對質、君等非難「人民陣綫」之組織、須知自一九三四年以來、法國已有反共和國陰謀存在、陶里沃及貝合萊難、恣意活動、圖謀破壞國家團結、人民陣綫因之而生、故此二人、亦應到庭對質、」最後由檢查官賈薩努起立發言、略謂軍備不充、及準備未週、實為法國戰敗主要原由、吾人須知今日到庭受鞫者、僅為少數人物、尚有多人、亦分負戰敗責任、吾人當依照法律條文、檢舉現任及前任各部長、但不及於將領、統帥全軍之將領、須自我投案、乃為衆所週知之規律、即使調查軍事負責人物、對於今日之審訊、亦將無所增益、吾人進行調查工作、所由必須自一九三六年開始者、蓋根據達拉第君於一九三九年所言、彼時實為德國危機成為絕對顯明之日、蓋一九三六年三月七日、實為德軍開入萊茵區之日也、」辭畢、勃魯姆辯護律師要求法庭宣閱關於其委託人反對共產宣傳之若干案卷、法庭旋於午後五時閉庭、

南路紅軍堵截德軍攻勢

英軍在蘇協助作戰證實

▲柏林二十日哈瓦斯電 官訊 本月十八日德國會在東綫南路發動攻勢、紅軍企圖加以堵截、並一再實行反攻、但雙方激戰竟日、紅軍終於不支而退、德軍佔領一重要據點及若干陣地、在某一戰區紅軍遺屍一千具、並被德軍俘獲一百五十名云、

▲莫斯科二十日哈瓦斯電 蘇聯廣播電台頃宣佈、戰區全境、氣候轉暖、即在中路前綫、積雪亦已開始融化云、

▲瑞典京城二十一日海通社電 據倫敦消息、英國方面、業已承認、英國軍隊、已在蘇聯作戰、此項英軍、大部分為技術部隊、並有英國軍官、充蘇軍教官云

▲埃及國京城二十日哈瓦斯社電 波蘭軍兩師、現在蘇聯前綫作戰者、即將調往近東、為英國駐伊拉克及伊朗兩國之第十路軍增援、據此間軍界人士談稱、第十路軍將留在近東、以備萬一、換言之、協約國在遠東倘再每況愈下、則此第十路軍即準備對日作戰、惟此種說法、未能證實云、

蘇聯與南非交換領署代表

雙方簽訂協定

▲倫敦二十一日路透社電 蘇聯駐英大使邁斯基與南非駐英專員華特森、今日各自代表政府簽訂協定、規定蘇聯與南非聯邦間互相交換領署代表、

葡萄牙召集非常議會

討論帝摩爾被佔事

▲紐約廿一日哈瓦斯社電 葡萄牙內閣總理薩拉柴、本日召集國民大會、舉行緊急會議、討論日軍在帝摩爾島登陸後所造成之新局勢、

▲里斯本二十一日海通社電 聞日本駐葡大使千葉、曾於星期四晚訪總理薩拉柴、告以日軍之行動及解釋日本此舉之必要、薩拉柴當要求日使以書面說明一切、日使從之、故葡政府不久即將宣佈其態度云、

▲里斯本二十一日海通社電 德駐葡公使霍賓根、昨乘飛機離此赴柏林、其回國之目的並未透露、惟悉霍賓根離此前、曾與葡總理薩拉柴舉行會議、

荷印副總督返抵巴達維亞

▲巴達維亞二十日哈瓦斯社電 荷印副總督范穆克、前往美國訪問之後、取道澳洲返國、頃於本日抵此、

蘇加昂諾維區任國防委員

▲莫斯科二十日哈瓦斯電 官方宣佈、鐵路運輸人民委員長加昂諾維區、已被任為國防委員會委員、

埃及京城成為美軍械運輸站

▲埃及國京城二十日哈瓦斯社電 埃及所處地位、日見重要、將為美國以軍械運往近東中東暨蘇聯之根據地、頃悉、埃及與美國之間、業已設置直接電報綫、

國際無綫電台增播新聞

▲重慶二十一日電 中國國際廣播電台頃接英國國家廣播公司來電稱、該公司定本月二十三日起每日重慶時間下午五時三十分至四十五分增播中國語言節目、每星期一四為粵語新聞、星期二三五則為國語新聞、一律以十六公尺波長一七七九零千週率波播出、

河內空襲警報

▲河內廿一日海通社電 昨日下午四時三刻、河內有空襲警報、歷續有四十五分鐘之久、

交戰國外交官擇定地點交換

▲阿根廷京城廿一日海通社電 智利京城息、與軸心國斷絕外交關係之美洲國家與日本外交官員之互換、將在葡屬東非洲之馬貴斯舉行之、在太平洋沿岸之軸心國外交官將赴美國、在大西洋沿岸之軸心國外交官則赴里斯本、當戰事爆發時在日本訪問之智利新聞記者六人、亦隨同美國外交官返國、巴西政府要求德義日三國之領事於離開該國前、集中於里約熱內盧、據墨西哥息、日義兩國公使率同使館人員五十八人、已乘車赴美國、渠等將在美等候會議之結果、以便起程回國云、

莊嚴寺講經通告

本寺於本月廿二日（星期日）下午二時敦請興慈老法師宣講藥師如來本願功德經一切衆生現世得福消除苦難凡有所求無不如願乃現時最適應之經典天台賢首法相各宗古大德均所宗仰當代有志研求大乘者幸勿失此勝緣（法租界呂班路四一六號電話八四三六七）

趙金疇 楊美琪 訂婚啓事

茲承張雅亭陳祖蔭兩位先生介紹并得家長同意茲訂於民國三十一年二月二十二日在滬訂婚特此奉告 親友

姚守成 吳毓文 訂婚啓事

我倆承陳振銑韓聞病二先生介紹及雙方家長同意已於二月十八日在青年會訂婚特此敬告 親友

李子鳳為次子青山 黃玉富為長女奇霖 訂婚啓事

今承胡其清林峻甫倆先生介紹並徵得雙方同意謹詹於國曆二月廿二日在滬舉行訂婚儀式時值非常一切從簡諸親戚友不另週知敬希 亮鑒

蔡傳國長子芳文 王公權胞妹墨君 訂婚啓事

茲承 何維石 翁覺厂 先生介紹今日在滬訂婚恭請 裴雲卿先生證明時值非常一切從簡特此敬告親友尚希公鑒

鄧仲元敬告親友

謹詹國曆二月廿二日（夏曆正月初八日）為小兒承明授室時值非常一切從簡用特敬告親友恕不另柬奉邀諸希鑒原是幸

卅一年二月廿二日

禮堂設貴州路新新酒樓

仲元之子仲達仲和之姪

上海寧波路石路西 安樂紡織廠事務所緘

徐乃彬 施慧沈 結婚啓事

茲承羅企雲 李伯勳兩位先生介紹徵得雙方家長同意擇於國曆二月廿二日在滬假座麥特赫司脫路麗都舞廳 敦請 吳麟坤先生證婚舉行結婚儀式時值非常一切從簡特此謹告親友諸希諒鑒

曹中政 湯美琳 結婚啓事

我倆徵得雙方家長同意已於中華民國卅一年二月八日在滬結婚特此奉告 親友諸希諒鑒

徐成裕為三舍弟成才結婚啓事

茲承呂道茂陳文貴兩兄介紹謹詹於國曆二月廿二（夏曆正月初八日）為舍弟成才與趙美芳女士假座南京路山東路口慈淑大樓七樓正誼社舉行結婚禮時值非常各事從簡特此敬告諸親友至好恕不柬邀敬希鑒諒是幸

朱英苓青啓事

凡欲向鄙人研究琵琶者請來鄙所接洽時間每日下午學費每三月為一期每期百五十元每週授課二次不限性別年齡 凡欲得書法篆刻批命者請向五馬路西泠印社錦雲堂河南路朵雲軒九華堂取閱潤例 鄙人邃研命理十有餘年遍讀古今星命各書所批必有據所據必有驗請速來一試 廣福履理路建業里中弄五十六號

本報特稿

華維爾論將才（三）

關於將領在體力上應具的特質，我也想略為一提，這不外乎膽勇，健康，和朝氣。至於他的外貌，我們倒毋庸計較；八面威風的儀容固然再好沒有，但良將和駿馬一樣，必能「在任何姿態中疾馳」。血氣之勇，對於將官的陞遷現在已非主要因素，確和短兵相接的舊時代大相逕庭；不過在戰事進行中還是靠着勇氣來決定一個司令官所敢冒險的程度，所以依舊佔着極重要的地位；而且在機械化戰爭中，我們又可以看見將官在近前綫的地方督師，往往身先士卒，甚或親自升空偵察並發號施令呢！

要知道舊時代戰爭中將官們所受到的砲火如何猛烈，這裏是一個例子，在白雷哈姆戰役中，馬爾巴羅進攻舒倫堡的結果，聯軍陣亡中將六員，受傷者五員，英軍共傷亡一千五百人，內有少將四員，副少將及中校廿八員。還有一個故事講到拿破崙手下的一員虎將，就是但澤公爵勒非勃。據說，公爵有一個作文官的朋友，看着他的壯麗宅第及其他因戰功所獲得的勛獎，屢次表示羨妒，老將軍聽了生氣，就對他道：「假使你要這些東西，跟我到花園裏去，讓我在相隔四十步的距離對你開十槍，假使你倖得不死，我就把這所房子和裏面的東西統統給你」。他的朋友當然不允許這麼辦。於是老將軍道：「這就作罷。不過你要知道，我在未曾得到這些東西之前，身臨火綫，曾經有幾百顆子彈在那樣近的距離向我飛來啊」！

一個將領必須兼有肉體上和道德上的勇氣，實已毋庸置疑。福祿特耳嘗稱讚馬爾巴羅道，他「在戎馬倥傯中顯出鎮定的勇氣，在生死關頭上謐靜如恒，這正是將兵者最好的天賦」。還有一個近代的軍事著作家，他雖則不很崇拜霞飛，但是也不得不讚許霞飛木强的鎮靜和堅定的決心，當年在絕望的總撤退時期中就靠這種工夫來抵補他在戰略上所鑄成的幾個大錯。將領的健康自然也是頂重要的條件，不過這條件僅是相對的。譬如眼前有一個患病的拿破崙和他的幾個敵人，我想我們一定都願意拿破崙加入我們的一邊，而決不要他的敵人。由烏爾弗等人所顯示的榜樣，可知脆弱的身體也能蘊著一種偉大精神。當馬爾巴羅從事幾次偉大戰役的時候，假使讓現代的醫藥衛生部去檢查其體格，多半會請他免役的罷。

其次，講到將領的年齡又是一個聚訟紛紜的問題。古時有一個羅馬詩人已經說過，老年人在戰爭和戀愛中皆無令譽。但是究竟過了什麼年紀一個將領才不為敵人所威懼，一個風流才子不受異性的歡迎，實不易確定。以漢尼拔，亞歷山大，拿破崙，威靈頓，烏爾弗等名將而論，可以說戰爭的最高榮譽應歸諸青年人。反之，則又見愷撒和克倫威爾過了四十歲才開始重大的征戰，馬爾巴羅在六十一時攻破了號稱「不可逾越」的防綫，為其一生最受稱譽的戰役；屠稜在六十三歲時打完最後一仗，據說是生平最勇最佳之一役；據近代軍人牛耳的毛奇六十六歲剛才出名，七十歲始享盛譽，羅伯次六十七歲到非洲去圖雪英軍敗衂之恥，卒在帕得堡團困波耳軍，並奪獲布隆方丹與比勒陀利亞；福煦在六十七歲時猶精力彌滿，富有創意。

我們雖拿從前的將領來作比較，須知今日之軍人成器較晚；例如威靈頓，烏爾弗，穆爾，克牢福脫等十五歲左右即已服役，且有的入伍不久便經歷戰事。青年的熱熾勇敢與年事較長後的明斷多識，實難確切估價以分軒輊；假使成熟的心志猶能理解新觀念而吸收之，猶能忍受意外的打擊，猶敢實施大膽而反常的計劃，則其豐富的學識與判斷力確勝青年一籌。但無疑的，一個年青的良將往往可以擊敗一個年老的良將；最近英軍將官年齡限制的減低，縱令有時早失良材，實為恰當的舉動。

關於一個軍事領袖應具的德性，我想毋庸絮絮詳說。無論何人，不問其學識如何淵博，非有領袖的天賦決不能成為領袖的。領袖的特性諒諸君也知之已諗，在第二講中我還要提到，現在只舉最根本的幾個要素來說一說。

一個領袖必須具有「個性」，這就是說既能洞悉目的所在，且有不達不休的勇氣和決心；又應摯懷人道通達世情，這是領袖立身行事之本，而最重要的是必須具備戰鬥的精神，必勝的意志。這種精神我們在運動場上時常看到，譬如比賽失敗的一面能盡心竭力的繼續賽下去，明明已經失敗的竟能恢復力量轉敗為勝，有的雖已敗了而始終不肯認敗。但是一個眞正偉大的軍事領袖所以和尋常的將官不同，我以為還有一點德性上的區別，就是前者必完具有一種冒險精神，像賭棍一樣的冒險精神。拿破崙道：「為戰爭藝術做以不冒險為能事，則一切榮譽皆歸庸夫矣。」所以他講到一位將官，動輒問其是否「倖運」，他的意思就是問「是否大膽」。大膽的將領可獲倖運，無膽的決不能獲得倖運。甘心被各種條規重重束縛的將領極難有打一次勝仗的希望。這種指揮官會得到怎樣的結果呢？讓我援引海軍史上的一個例子，來做「示警垂訓的故事」。

大約在距今一百七十五年之前，有一個小心翼翼而才能似乎平庸的海軍大將在後甲板上往來踱蹀，一面和旗艦艦長切切議事。原來此時正有一隊敵艦駛過，近在礮擊距離之內，而這位大將還在研究其進攻的配置是否與海軍部最近頒下的冗長訓令嚴密相合。但是等到艦長的答覆已能使其滿意，敵艦也已逃之夭夭了。大將回國後坐是受軍法裁判而遭槍決，以懲傚尤。假使後人因此次教訓的鼓勵，果能在必要時棄條規如敝屣，那麼這位倒霉的大將也算不會白死了。其實只在承平的時候，條規和例行公事才覺得重要，大膽和獨創的見解也須加以阻遏。不過我們看英國的許多名將，如克倫威爾、馬爾巴羅，威靈頓及其手下的格累姆，喜爾和克牢福脫，在承平中服役的期間都極短促。

以上所說，都是關於將領在體力上和德行上的問題，現在接下去講智力上的特性。其最重要的就是所謂常識，申言之，就是能明辨何者可能何者不可能的知識。常識的基礎必須築在「戰爭機構」的健全學識上，即地形學，行軍學，和軍需學。軍事學識的眞正基礎也就是這些，並非戰略戰術，如一般人所設想的。那班業餘戰略家之所以失算就因為不懂得軍隊進退管理上的理論與實踐，也就是有些人所說的「行軍兵站學」。至於戰略原理，只要稍明事理的人便能夠在短時期間學會的。可否讓我舉一個極膚淺的例子？一個計劃消度假期的人可以因自己的決定或別人的意見，準備往埃及一遊。這是極易定奪的；但是進一步他就得計算到埃及去的旅程旅費，須分別和假期的長短錢袋的豐吝來比較一下。這才是一步困難的工作。說一個政治上的例子，譬如有許多失業的人，又有一件工作，令失業的人去做那件工作，誰都想得到，但是在實行的時候，要顧到住宅，經濟等等問題，卻又成難事了。

不幸大多數的軍事學專家，因為太重視戰略戰術的緣故，反忽略了管理部署上的事務，例如，白雷哈姆戰役如何獲勝，軍事學者莫不知之；但是能知未戰之前如何作種種部署準備，才得一戰而捷，則十不得一，阿楞比的第三次迦薩戰役事先曾費了幾個月的部署籌劃，始獲成功。一七一一年突破「不可逾越」防綫，雖為馬爾巴羅最受人稱譽的戰略，其實即小孩子都想做得到，不過能夠竟其全功的恐怕除了馬爾巴羅外更無第二人。一九○○年，羅伯次的帕得堡之役，一九一七年阿楞比的迦薩別是巴之役都應用上述馬爾巴羅極簡單的戰略而加以變化罷了；但實施起來又必需極其靈活謹慎的部署了。所以當需君研究戰史的時候，應牢記管理部署方面的事務是一個重要因素，因為一般批評家和許多將領的錯誤都在這方面啊。

驚天動地的家庭自療藥

半小時顯奏奇效 最新霜法濕布劑

感冒・肺炎・外傷 乍顋・喉病全般

各大藥房皆有出售

得妙賴此

D171

上海密勒路八號 株式會社 藤澤友吉商店

上海糖商合作營業處通告

本處配給甲種零售商二月份食糖之公定零售價格茲訂正如下不得超越或減少衡量及攙雜等情務各遵照爲要此項公定零售價格如以法幣交付者應按當日軍票兌換率折合之 此項當日軍票兌換率須在顯明處懸牌標明

牌名	天平秤每斤軍票	牌名	天平秤每斤軍票
粗砂	七角一分	H M嗲	六角八五
原來綿白	七角〇七五	生砂	六角六分
B嗲	七角一分	袋赤	六角六分
D Y嗲	七角〇七五	香港冰花嗲	六角六分
H X嗲	七角〇五	酒水嗲	六角一分

固齡玉牙膏大號零售漲價

茲因本市經售商號開銷激增所有大號管固齡玉牙膏零售價目自即日起每管增爲國幣六元五角特此通告維希公鑒

瓶酒漲價聯合啓事

啓者敝號等所發售之瓶酒如茶莛燒五茄皮白玫瑰等貨精價廉素爲各界贊許茲因各種原料又逐步上漲敝號等爲保持血本計起見不得已於二月廿一日起大瓶酒每瓶加價四角小瓶每瓶加價二角批發折扣照舊希各界注意是荷

中國釀酒公司　遠東釀酒公司　元源莊　大全　張振　敬

上海市酒行業同業公會售現啓事

茲因成本重大滯業困難自本年二月十九日起一律現款交易概不掛賬事非得已諸希鑒諒爲荷

李渭濱律師代表吳蕭鳳岐女士警告吳硯耕君緊要啓事

茲據上開當事人委稱我與吳君結婚已十二年夫婦情感綢繆詎最近吳君忽變常態外出不歸置全家生活於不顧去年底君姑有事須與吳君面商渠仍不回家處理我乃竭力奔波因勞成疾請其醫治竟棄如敝屣反避匿無踪似此情形將我母子蓄意遺棄至明且顯惟我爲維持過去情感不願訴諸有司爲請代表登報警告望其省悟早日回歸南市淨修路一〇一號客堂樓爲我治病團聚天倫如仍執迷祇有請求法律救濟等語據此合代啓事如上 事務所法租界西新橋德順里十五號 電話八〇三七七

郭汾律師代表同餘永記錢莊宣告清理通告

茲據同餘永記莊經理來所聲稱查本莊初因股東意見參差原擬改記營業擇吉上市不意於本月二十日發覺賬目紊亂所差鉅萬致陷於無法繼續營業不得已宣告清理所有各債權人存款儘先於三月十日起暫發四成至各債務人亦須從速清償爲特委託貴律師代表宣告清理等語前來據此合爲代表通告仰該莊各債權人自即日起於兩星期內攜同憑証每日自上午十時至十二時下午二時至四時（例假除外）來所登記以便發還至各債務人亦仰於上開期間內來所清償逾限即行依法訴追幸勿自誤爲要特此代表登報通告如上 事務所浦石路三六〇號 電話七二〇六五

朱怡聲律師代表李積度君凌素瑛女士聲明兩願離婚

據上開兩當事人因意見不諧兩願離婚除已立協議離婚據委爲證明外並委請代爲登報聲明如上 事務所法大馬路四十二號 電話八一一六八

毛賢神律師繼續執行律務公告

本律師自即日起在上海第一特區地方法院暨江蘇高等法院第二分院上海第二特區地方法院江蘇高等法院第三分院最高法院上海分院及其他各法院轄區內繼續執行律務辦理民刑訴訟及非訟事件此公告 事務所平和里廿一號 電話三三七五五

孫傑律師代表龔其友文堂受買杭州房產公告限期聲明異議

茲據上開當事人來所委稱敝處受買杭州清泰路一都三圖中東里第一七七八號單姓所有內外三進全部房地產業經議價成交不日立契爲維護第三者法益起見請予代表登報公告如對於上列地產主張權利或異議者限登報日起三日內提出合法憑證用書面向貴律師聲明以憑辦理等語前來合亟代表公告如右 事務所杭州祖廟巷六號

葛成律師代表陸鄒氏分析陸公達全遺產啓事

茲據上開當事人來所聲稱陸公達全之遺產已於民國三十年三月二日由家駿家驊桂芬桂芳桂珠桂瑛六人均分關因陸鄒氏理論乃復共同央請姻親族長及陸公生前友好根據法律人情習慣三者相互衆用重新分析除將上項舊析產據作廢另立新據外再呈法院備案認證私證書並將民國二十八年八月二十三日丁暗及曹濟麟兩律師證明之舊據亦同時作廢一併請登申新兩報鄭重聲明等情前來據此特爲通告如上 事務所靜安寺路西摩路三五四號內三樓三號 電話三八七四一號

袁仰安律師代表英茵女士治喪處移交英女士遺物啓事

茲據英茵女士治喪處代表陸潔李萍倩張善琨等委稱英女士逝世後所有遺物擬交其胞姊英鳳女士執管如有人對此主張異議者請於三日內提出憑證向貴律師事務所聲明以憑核辦逾期即將遺物移交其胞姊執管又英女士生前如有友好向其借貸款項或物件等情亦希於上開期內逕交貴律師事務所轉交以資結束關於英女士治喪等費業已結算清楚造具結算清冊交其胞姊核閱無誤統請代爲聲明等語前來據此合代登報聲明如上 事務所薩坡賽路三十六號 電話八〇七〇九

王鞠如鄭重聲明

鄙人茲因年老力衰精神時感不適所有商業經手事務深慮照顧不週現已陸續脫卸藉息仔肩以資休養關於歷年爲各親友向各行莊及各工商業機關所作保證實難繼續負責惟查鄙人歷年對於保證事件均經記明簿冊藉備查考不幸於民國廿六年陰歷二月間因鄰居失愼致被焚失無存今除就記憶所得另行書面通知退保外爲特登報通知各行莊及各工商機關所有鄙人對於任何人保證事件無論口頭或書面均自即日起概行終止保證責任恕不另函聲明並向各被保人表示歉意諸希亮察爲幸

銀號召盤

茲有坐落南京路五六六號霞飛路六九六號因股東無意營業決議將全部店基生財召盤如合意者請至各該地址接洽

崇信紡織有限公司緊急通告
四季大發棉紗棧單之持有人

凡持有本公司所發之四季大發牌棉紗之棧單者請於三月二日之前速來本公司面洽不得逾期事屬重要切勿自誤特此緊急通告 地址寧波路念號永大銀行二樓

大利酒樓股份有限公司爲召開股東常會通告

本公司茲經董事會議決定於中華民國卅一年三月二十一日下午二時在上海福州路六五〇號本公司內開股東常會屆時務請各股東準時出席照章停止股票過戶除分函外特此通告

上海永亨銀行召集第廿二屆股東常會公告

茲經董事會議決定於國曆卅一年三月廿九日下午二時在天津路四十號本行舉行第二十二屆股東常會報告業務狀況營業情形並改選董監事如因事不克出席請委託他股東代表再屆期自登報日起至開會日止停止過戶除函達外合亟登報通告 上海永亨銀行董事會啓

克親自出席亦請先期通知並出具委託書委託到會股東代表除函達並通知定期發息外特此公告再照章一個月內停止股票過戶合併聲明

民孚商業儲蓄銀行股東常會通告

茲經本行董事會議決定於民國卅一年三月十五日上午在本行召開第二屆股東常會屆時務請各股東準時出席如不克出席請委託代表自登報日起至會日止停止過戶除函達外恐有無從投到特此通告 民孚銀行董事會啓

美華酒樓股份有限公司第二屆股東會通告

茲經本公司董事會議決於國曆卅一年三月十五日上午十時在本公司召開第二屆股東會務請各股東準時出席除分函通知外特此登報通告

大華酒樓發給股息通告

茲經本公司股東會議決自本月二十三日起發給三十年度股息股東諸君請攜帶正式收據前來本公司領取倘有未曾換取者請持票據前來換取特此登報奉告不再另函通知

東南藥房鳴謝法商保太安全保險公司賠款迅速啓事

啓者日前敝處走電失愼以致貨房藥品全遭水漬損失奇重幸事前曾付託李通和君向商好麻水火保險總行所經理之安全保險公司保有火險業已調查屬實已由該公司實足照數現鈔賠償足證該公司信用可靠實爲目前最穩妥之保險公司敝處領款之餘特此登報鳴謝並爲各界介紹諸希公鑒 五馬路五四六號東南藥房謹啓

日商泰和銀公司敬告本市各房地主通告

查本公司在滬經營房地產買賣及押款等已歷十有餘年凡付承辦事務自來確守信義爲各界所熟知茲應顧客要求特行擴展業務除辦理房地產買賣及押款外增辦經收房租並方單土地證轉換道契及掛號各事宜凡有委託當負責辦理倘荷各業主襲來委託尤表歡迎特此通告 上海九江路五十號 電話一〇三六六一號

烏鎮瑞凝堂宋張氏緊要啓事

查寒舍之動產及不動產如小兒等未得本人同意擅自出讓或典押概作無效特此鄭重聲明 宋張氏謹啓

裕興證券號啓事

前由本號經手代理買進之新亞藥廠新股收據茲因該公司業已換發正式股票請各客戶即日將前項收據送交本號以便代辦換得股票後（切弗直接向公司掉換）向資出人蓋章奉還過戶如日久不換或換得後不辦過戶因而發生任何糾葛本號不能負責希注意弗誤是幸除分函外用特公告如上

上海市紙業同業公會爲徵集棧單緊要通告

案奉當局命令辦理紙類存貨登記並指定收買捲筒報紙平版報紙白有光紙道林紙木造紙負責納呈爲特通告各貨主凡執有上述五種紙貨者務須於本月二十三日以前將各該貨棧單全數送交本會（福州路十七號二樓二〇七號房間）倘有已經抵押者亦應將押據及棧房收條送交本會倘逾期不來本會交送除報告當局外並將該貨先行納呈幸勿自誤又各貨主前將別種紙貨棧單送存本會者請持原收條來會領取原棧單可也

上海市華洋雜貨聯益會通告

啓者本會會員議定二月廿二日開市因此環境貨價高昂不敷同業處此環境之下不得不謀妥善方法承蒙各界賜顧諸希鑒諒爲荷特此通告如上

江灣蔡小香子香孫臨時診所啓事

本醫生暫寓南京路虹廟對面直隸路同春堂國藥號內門診上午九至十二時下午二至四時電話九四七九三・九四三三七九

徃內地者注意

下列各地匯款進出皆可通匯
杭州大春銀號 南京●蘇州●無錫●丹陽●常州●常熟●
金華元春銀號 麗水●永康●蘭溪●衢州●昆明●重慶●
寗波元元銀號 餘姚●嵊縣●紹興●五夫●周巷●章鎮●
百官元春銀號 松廈●上塘●小越●東關●馬家堰●
滙中款項如須先用亦可通融
兼收紹興中國交通餘姚地方寗波農民存單 取費低廉 立即兌現
招 萬春銀號 （上海）天津路五十號二樓（皇成里）

杭州玉皇山上海第一分院爲玉皇上帝暨列聖開光並慶祝玉帝聖誕啓事

謹啓者敝院創修工竣涓吉於夏曆正月初八日爲玉皇上帝暨列聖開光預於初一日啓建瑤壇特飭法侶虔禮玉皇錫福寶懺九永日初九日慶祝玉皇聖誕洎拜進金闕覃恩天表全函並告圓滿屆期務希各界善信降臨拈香同伸誠悃特此佈聞 地址麥根路口公共租界武定路三十二弄二十號 電話三〇七八三

雙美人美髮膏

洋廣貨店均有出售

義國政府註冊義商銀公司爲擴充銀行業務部及經租部並聘請華經理啓事

本公司於一九四〇年由義政府註冊業已收足資本爲國幣一百五十萬元專營買賣地產押款代理經租兼辦定期活期存款以及儲蓄等各種業務資本雄厚辦事敏捷茲爲適應社會需要起見特將銀行業務部及經租部大事擴充無論中外人士如有以經租事宜見委者本公司無不樂予接受務求以利人克己之至意迅捷穩妥之方法代爲服務再本公司擬聘請華經理一位以資襄贊如對於地產銀錢兩業經驗宏富而願就斯職者請備履歷寄本公司訂期面談此啓 地址博物院路一〇七號 電話一九六八八號

中華殯儀館

電話三〇〇八五 地點中心 安全通行 照常派車服務接屍送柩 經濟殯殮二百元起均用實蓋建木壽材 館址小沙渡路海防路口廿四路電車直達通夜服務接屍

大陸殯儀館 公墓

馬車迎接遺體 禮堂莊嚴，殯舍高爽 辦事敏捷，服務週到 政府註冊，土地乾燥 交通便利，取費低廉
殯殮 壽材・殯衣 寄柩・接運
營葬 墓穴・草坡 石碑・築墳
包括費用 三百元 二百七十元
館址：霞飛路底海格路七五〇號 交通：法租界一路二路電車直達 墓址：中山路大夏大學左首 電話：二三〇六五號三線轉接各部

大華殯儀館

定價低廉 交通便利 經濟殯殮二百元起 經濟禮堂念四元起 ◎免費◎迎接遺體 電話 22266 23325 館址 兆豐花園西首凱旋路八百號廿路電車直達

◉花園殯儀館

特點……（馬車接遺體 應時稱便利）（喪客也好乘 穩快如己意）（寄柩地高燥 禮堂眞舒齊）（招待極客氣 價目特低廉）電話九六四三一 館址法界霞飛路底凱旋路一八〇號 達二路電車

△上天殯儀館

地址 康腦脫路延平路口一八一號
▲專接虹口南市閘北等區遺體
▲營業電話 21943 21944 21945

樂園殯儀館

馬車迎接遺體 全滬獨一 電氣樂隊 大禮廳 各式禮廳 定價克己 便利喪家代辦運葬 到府殯殮祇收卅元 大西路惇信路口 電話 二三一三六 轉接各部 二三一三〇 經理室 35877 辦事處

嚴宅報喪

嚴雲達老太爺於本月二十日未時壽終今擇於二十二日申時在大西路惇信路口樂園殯儀館大殮特此報聞 安和堂賬房具

報喪

徐紫綬先生元配童夫人於國歷二月廿一日子時壽終滬寓內寢享壽六十一歲擇國歷二月廿二日下午四時在西摩路武定路安樂殯儀館大殮謹此報聞 徐五也堂帳房具

上海普善山莊第四百六十七號敬謝

茲承王禹卿董事先生經募無名氏大善士（三四三九八）樂助施材掩埋善舉經費計國幣五千元正又承無名氏大善士（三四三八八）樂助一千五百元又承善記大善士樂助一千元又承松壽堂善士石記善士羅楊氏善士樹德堂善士以上四戶各樂助五百元又承劉雪英女士樂助四百元又承蕭勉哉君沈樹德堂善士以上二戶各樂助三百元又鞏益廠善士樂助二百五十元又周光裕君木記善士鐵記善士王發政君忻蘭生君敬記善士無名氏善士（三四三六〇）豫糖行無名氏善士（三四四〇二）以上九戶各樂助二百元又大豐毛絨號樂助一百五十元又無名氏善士（三四三七八）樂助一百元又百另一元又餘生提莊杜厚德君葛明甫君吳玉岱君彭杏林君張伯衍君汪仰眞君孫雲娥君（合助）錢楚生君協記善士緒德堂姚老太太鄭百川君傳小弟弟曹譚氏善士以上十四戶各樂助一百元又無名氏善士（三四三八五）樂助六十元又無名氏善士（三四三七）（三四三八）孔衡青君無名氏善士（三四三六〇）無名氏善士（三四三六九）資希聖君黃月娥君（陶永福君李茂珍君王禹廷君三人合助）陳門周氏楊炳根君丁德隆君棠棣記君以上十四戶各樂助五十元又張焦靜蓮沈黃氏善士江毓麟君以上三戶各樂助四十元又王鴻生君無名氏友良君洋行建築部同人樂助三十五元三角又范萍記君江禮蕃君江金仙君江智芬君江小芬君張修德堂（陳存德先生經募）以上六戶各樂助三十元又錢愼昌滑昌五金號樂助二十五元又林公愼君林大洪君合助二十元又何先生張炳記君張宅金秋生君殷彼咪君何姓以上九戶各樂助十元又助二十元又查潘氏樂助十五元又隱名氏善士周善慶君周郁廷君朱宏讜君吳宅馮宅以上各樂助四元又胡先生郭立芝君以上三戶各樂助二元又趙先生陳先生歐陽信君以上三戶各樂助一元敝山莊拜領之餘無任銘感仰見諸大善士熱心公益樂善好施仁風廣被嘉惠貧黎澤及暴屍露骨功德無量除掣奉收據外特再登報鳴謝以揚仁風

癮君子之好消息
新吉福德祿
戒煙專藥 十分靈驗
一度斷貨 不日續將問世
現已設法運滬 注意發售日期

眞左筆
觀新年氣色 批新年鴻運
一年之計在於春。大多數事業恆在年首決定。老牌星相家眞左筆攏觀新年氣色。詳批新年鴻運。經驗豐富。人皆知。諸君在政問名。經商問利。自身問平安。出行問貴人。少年問前途。中年問事業。晚年問歸結。未婚問姻緣。已婚問兒女。以上一切問題。欲求答案不誤。請到南京路四八六號女子銀行大樓眞左筆課館一談。即虹廟隔壁保安坊口。電話九六六五七。

工部局財政預算 本年度收支均銳減

積極籌劃節流開源以謀平衡 預算表已開始編造月底可竣

本年度工部局之各種稅收、均趨減縮、估計將較去年減少三千數百萬元、工部局爲謀收支平衡起見、現正積極籌劃節省開支、免除非必要之消費、該局財務處業已開始編製本年度預算表、即將於本月底提交董事會議決、

去年不敷百七十萬 工部局去年經常費預算、計收入八千零十萬九千七百四十元、支出八千一百零五萬二千九百十元、不敷九十四萬三千一百七十元、去年度經常費決算、計收入八千九百四十四萬五千四百元、支出九千一百二十三萬零一百二十元、結果不足一百七十八萬四千七百二十元、此數已較前年度一千二百萬之不敷額大爲減少、

各項稅收較前劇減 至於本年度之財政預算、則因時局之轉變、將改變方針、預料收支兩項、均將大削減、蓋自汽油缺乏汽車限制行駛後、汽車執照費之收入、約減四百萬元、繼以滬西稅收問題解決、稅收權又移交、而去年內七百餘萬元公用事業方面之收入、亦因公共汽車之停駛、及其他公用事業之減縮業務範圍、本年內將趨銳減、他如工廠公司行號之相率停業、對於工部局之收入、亦有莫大之影響、

支出預算徹底節流 據工部局財務處最近之估計、本年度收入總額約五千萬元、較去歲八千數百萬元之收入、計減少達三千數百萬元之鉅、以是本年度之支出預算、自必隨而大量節減、按歷年工部局之開支、以人事費佔大部份、物件設備費約爲人事費之什二至什三、今後或將徹底厲行節約、採取裁員減薪之措施、不必要之團體如音樂隊等、亦有解散可能、

職員薪津均擬減削 工部局職員之二月份薪給、亦將減發、共最低薪給、業已改定爲未婚五百元、已婚一千元、已婚有子女一人者一千三百元、有子女一人以上者一千五百元、而未婚或已婚而無子女之職員、其月薪超過最低薪給五百元以上者、將減薪二成、已婚而有子女者、將減薪一成、而最高薪給、則限定爲四千元、如是約可節省共七百萬元、此外職員之各項津貼、去年共計二百五十萬元、另外並發給恩金六十五萬元、共達三百十餘萬元、此項費用、亦擬節減或廢除、現正由當局縝密考慮中、

開源增捐彌補不敷 人事費經如是削減後、約可節省一千萬元、計需六千餘萬元、而物件設備方面、亦可節省五百萬元、計需一千二百萬元、共計開支約七千二百萬元、若以收入總額五千萬元計、仍不敷二千二百萬元、此額殆將開源以抵償之、即如汽車腳踏車場車等執照之增捐、以及被統制物品搬運許可證之收費、可使增加收入五百萬元左右、將來房租新附則實施後、並可徵收二房東執照捐費、

本年收支約可相抵 故本年度可收支、大致可趨於相抵、惟工部局前年度經費、尚虧空一千二百萬元、未清償之債務、亦達八千九百萬元、共計負債一億一千一百萬元、此項龐大款項、尚待局方設法償還、本年一月一日、工部局本擬徵收營業場所之特捐、後因故決定暫緩開徵、此項特捐、若使開徵、估計可得七百萬元左右之收入、然欲清償全部債務、則本年度非募集公債不可、至於特別臨時費方面、或將向銀行商借短期借款以解決之、

滬港郵運 暫由廣州轉遞

據大通社記者向上海郵政管理局探悉、該局運輸股對滬港間郵件、除掛號外、輕便郵件、照常收寄、其運輸路綫、均經廣州、因上海與廣州間、已有航輪行駛、每月開駛二班至三班、廣州與香港間、現有兩輪行駛、每日對開、自上海封發香港、轉經廣州郵件、如班次軋正、祇需時十天可達、否則至多亦祇一個月可達、如由航空寄遞、則當天可到、按上海飛廣州航機、每逢星期一三五起飛、航郵載至廣州後、可裝當天自廣州駛港輪船、即日午後可以運到、香港自經過戰事後、郵政設施、係由日方以野戰郵局名義管理封發、至香港與海外航運、尚未恢復、自上海寄國外郵件、祇越南泰國兩國現有日法輪行駛、直接可以裝運外、德國郵件、則由土耳其轉達、歐美海運郵件、均無法封發、

工部局總辦費利溥 辭職照准

史茂士改任警務顧問

據工部局情報處正式公告、查本局總辦兼總裁費利溥、頃向董事會呈請自三月一日起辭職、業已照准、工部局情報處公告云、本局警務處副處長史茂士呈請辭職、業經照准、但應本局之請、已同意擔任警務處處長之顧問、

明日起改訂洋米價

每升一元七角

工部局頃經布告、定自本月廿三日星期一起、洋米之最高另售價格、改爲每升國幣一元七角、同時碎米每升售一元四角、

渡正監升任警務處處長

據工部局情報處發表、查本局警務處處長包文、前於上年八月間請假離滬、一時不能返任、所遺處長一職、業經本局議決以警務處現任首席副處長渡正監升任警務處處長、

照相館職員待遇提高

租界各照相館職員、前因物價踊貴、漫無止境、生活負担、日益加重、所得薪資、尚難維持生計、爰經要求各資方體恤職員艱困、酌予提高待遇、俾維溫飽、各資方以邇來營業較前大爲衰落、日常支持、已感困難、對職員所提要求、頗難接受、旋經勞資雙方代表數度折衝後、卒於昨日雙方意見趨於一致、簽訂協約如下、㊀資方增加工友特別津貼如下、甲、依照工友每月所得百元以下津貼十元、乙、工友在每月所得百元以上者由資方津貼十二元五角、㊁工友年終獎金由同業通告照發、聞該協約已自本年二月份起實行、

日紗廠再減工

同盟社本埠訊、本市日商各紗廠、已於二月十日會議時、商定從三月一日起、再度減工十分之一、查太平洋開戰以來、日商紗廠因電力節減與進口原料缺乏、其工作範圍已減至十分之四、今復減什一、則其工作範圍、僅及太平洋開戰前十分之三、如今後局勢無變化、則此新辦法將維持至八月底、又聞華商紗廠現有原料者、仍照減半之比例工作、惟不久亦將再度劇減、

各協約國銀行三次提存 最近尚難實現

但有二家已索還巨額放款

本埠各外商銀行、春節休假後、已於十九日上午十時、與華商銀行同時繼續開業、匯豐麥加利等協約國銀行、亦繼續依照春假前實行之辦法、提付個人存戶之存款、並開啟保管箱、一切限制均無變更、開啟保管箱者、仍祗匯豐麥加利大通三行、前往開啟提物者、爲數已甚稀、各行均能於辦公時間內料理之、

商行開支尚未准提 大通銀行保管箱之開啟辦法、其限制原較嚴格、僅許提取契約文件、與辦理法幣之轉存、今後或可望寬限、至於商行必要開支之申請、截止目前、尚無獲得核准者、其已具塡呈核之申請書、仍由各行研究考慮中、又悉、辦理清理各協約國銀行將由日方准予提付第三次提存之希望、最近難望實現、銀行界人士多認爲三次提存之實現、尚須待至二三月後、

收回放款各行互異 目前力能支付三次提存之協約國銀行、至少有二家、彼等已索還各項主要借款、而取得巨額之現款、並於最近將來、尚可望收得巨額借款、然其他各行之收債情形、則較不順利、某信日方或將准許大多數協約國銀行辦理三次提存、而以後是否再行准許提取、抑或即爲最後一次、則不可知、

緊要消息●●
勸告市民兼食苞米
米價日增來源不繼
工部局爲勸告市民改食苞米事，特由情報處發出文告如下，一中國自有史以來，人民即以米爲主要給養，是以米爲華人最適宜之糧食，殆無疑義，蓋不僅因其具有營養價值，抑且售價公道，供給豐富，惟自戰事發生以還，上海之米價日昇，來源漸竭，故爲市民着想，當務之急，允宜考慮採用一種可與米並食或在必要時完全替代米糯之食料，選擇代替品時，應注意其質料與米不致相差過甚，例如馬鈴薯及豆類固皆具豐富之營養成份，且價格亦廉，第以在短時間內，改食此類物品，誠非易事，因其質料與米迥異也，至於與米類似而含有同等營養素且價格較廉者，莫若苞米（即珍珠米），在最近之將來，本市各米店當有苞米出售，每次准購數量，按米量爲四與一之比，苞米炊法與米相同，若各半混合，味亦佳美，此外，苞米可與米參雜或單獨煮粥，以作晚餐，煮粥宜用細磨者，粗磨者可與米或粥混合，茲者本局統制糧食委員會致促本市市民，試以苞米與米兼食，庶使存米供給時間，得以延長，同時養成服用此種與米無異，而售價較廉之糧食也，

唯一解決辦法！
食用頤和園食品公司出品
家庭窩頭
每只重二兩，每餐三只可飽
久吃不厭 每只價一角
歡迎批發 特別優待 電話購貨 隨到隨送
包月 按日送上 取費特廉
地址聖母院路一二八弄廿一號（霞飛路口）電話七八六八二

頤和園食品公司爲響應工部局勸告本市民兼食苞米特製家庭窩頭啟事
溯自戰爭發生以還本市米價日增來源不繼居民咸感困難而工部局情報處亦發出文告勸告市民兼食苞米實爲當前解決食米缺乏之唯一辦法當局之用意固善唯以苞米質料較食米粗糙市民初食稍感不慣本公司有鑒於此特聘請北方名技師以苞米粉及其他原料精製家庭窩頭一種食之既無粗糙難咽之苦又極甘潤可口實爲目前家庭唯一之食料也茲于開幕之初特定各種優待辦法歡迎同行以及學校機關整批購買而住戶包月取費亦廉誠爲本市之福音也 頤和園食品公司謹啟

清血減毒
九一四內服新藥
化除體內濕熱蘊毒 殺滅梅毒菌螺旋病 專治新久花柳毒症 投服本劑效同注射

九一四外用藥膏
「九一四外用藥膏」具有攸久之歷史，深得各界之信仰，功能防腐殺菌收斂消毒，成份高貴，藥性和平，塗於患處，絕無痛苦，藥力能滲過皮膚，深入組織，去濕止癢，拔毒生肌，對於熱癤濕疹癬疥毒瘡等，各種皮膚病，無不藥到病除，馳譽中外，婦孺咸知，且用法簡便，質地潔淨，不污衣服，誠屬皮膚病之唯一老牌聖藥也。
主治 熱癤濕疹 癩疥新舊 水火燙傷 頑癬惡瘡 爛腳凍瘃 無名腫毒 一切皮膚外症搽之無不立見功效。
各處藥房商店均有出售
中法大藥房總發行

根治淋病
九一四白濁新藥
清濁止痛 藥力迅速 透膜殺菌 斷根不發 專治男女 新老白濁 功效靈準 絕無流弊

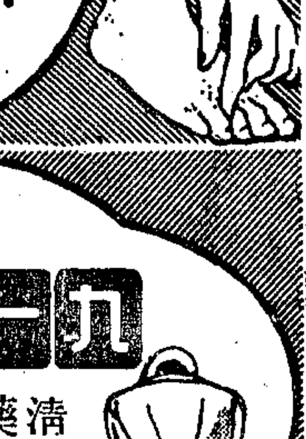

卅萬元鉅劫案 匪黨六名落網

原贓追獲一小部份 主犯兩名仍被兎脫

本年一月十六晨七時、南京某錢莊自齊解款來滬、達三十萬元之鉅、派職員郭成義陳文泉等、藏儲

三小皮箱 中、雇坐黃包車、行經北河南路海寗路附近、突遇四盜、袖出手槍、將郭等拖入左近三百六十衖內、嚇禁聲張、攫得鉅款、分頭逃竄、郭即尾後飛報捕房、拔槍追趕、結果

擊斃劇盜 劉小八子一名、江北籍、而贓款悉被同黨取去、無從查拿、昨日匯司捕房華探長馮百順、黃福森、探目楊雲峯、探員郭祥堯、得綫索之密告、在勞勃生路九號、白利南路一百五十五號、康腦脫路武林邨一號、極司非而路等處

先後拘獲 已被格斃盜匪劉小八子之妻吳小寶、供出同黨朱大四子、許長松、婦人張劉氏、許朱氏、閔錢氏等五名、按址續獲、共抄得原贓一部份、計一萬三千餘元、供出首領名小狗子小魯才等四名在逃、匪跡南京某處、承辦斯案之馮黃兩探長

即赴南京 得悉小魯才在共和路一百八十九號友人處逗留馳往拘拿、詎渠已聞風兎脫、祇檢獲原贓皮箱一隻、捕房以該案劫款頗巨、大宗贓款未獲、首領劇盜在逃、將與小寶等男婦六名、押候詳查解究、

將供滬市消費 英美商存烟三千箱

同盟社本埠訊、昨（二十日）悉、華中烟草分銷商協會爲遏制烟價續漲起見、將以英美商烟草托辣斯之足量存貨、供給本埠市場、該聯合會依照前約、將獲英美商之存烟五千箱、內三千箱分銷本市、餘者內運、

汽車行駛許可證 本月底滿期

工部局頃發布告第五七八九號略稱、查現有一切汽車許可證、至遲於本月二十八日滿期、凡欲請求轉期者、務於本月二十三日以前、向福州路中央捕房車務處陳明理由、以憑核辦、再在本月二十八日以前、不再發給新證、

怡和華員 解僱要求

英商怡和洋行創設迄今、業已百有餘年、爲海上歷史最久範圍最大擁資最厚之洋行、歷年贏餘何啻數千百萬、此次營業蒙受重大影響、遂除大簿子間進口部棉織部繼續經營外、將其餘電報部保險部綢私部轉船部小簿子間船頭部外洋船部米樓部機器部絲樓部絲頭部等十一部全體華員一千餘人予以解僱、並每名發給二個月之薪金、及廢歷年終雙薪一個月、惟各華員以被解僱後生計斷絕、故要求從優發給遣散費、俾資返籍謀生、

紗布商夫婦 指女傭竊盜

安徽人楊潤之、現年廿九歲、寓居麗波賽路二八九號、在紗布交易所任事、娶妻方氏（卅歲安徽人）、前任教員、現賦閒家居、昨日下午六時半、方氏親指二房東陳錫茂之女傭翟王氏（紹興人卅七歲）偷竊皮鞋、發生口角、由楊氏夫婦竟將翟王氏左眼打腫流血、以及右手手指用物擊傷甚重、當由陳錫茂鳴到捕房、將楊氏夫婦拘入捕房羈押、一面車送翟王氏至廣慈醫院醫治傷處、

工部局已拒絕 夜總會新要求

夜總會等要求每逢週六假日、延長營業至午夜十二時之新請願、已經工部局加以拒絕、蓋目前之情形、已使夜總會並無再延長營業時間之必要、

自殺兩起

▲紹興人王文調、現年三十九歲、貧居新閘路南三號、前業汽車夫、現賦失業、一家數口、點金乏術、難以支持、竟萌死念、於昨晨八時、背人潛吞毒汁藥水自盡、比經家人察悉、雇車伴送紅十字會醫院、療治無效、未幾身死、▲寗波人蔡榮常、今年三十九歲、於十八日下午四時至西自來火街法大馬路口九十六號四明大旅社開二十九號房間、因失業受經濟壓迫、無法維持生活、乃於十九日夜間吞服毒藥自殺、直至翌日中午、始由茶房發覺、早已死於床上、即報告法捕房、派探往查、死者既無遺書、又無長物留存、無從調查其家屬、將屍體舁入驗屍所、昨由普善堂予以殮埋、候屬認領、

食河豚中毒

▲楊樹浦路新康里六十二號住戶、因於昨晨八時卅分煮食河豚魚、不料全家二男三女、均中毒昏迷、經鄰居發覺、召捕車送滬東醫院醫治、▲昨日下午四時五十分、虹口通州路祥慶里七號住戶婦人李薛氏（卅二歲）李傅氏（卅五歲）兩人、亦因食河豚魚中毒、經於事後送醫院救治、

假鑽戒抵借敗露 青年跳樓自殺

杭州青年沈麟章、今年三十二歲、前在三德鑽石行執業、因時常涉足舞場、致被停歇賦閒、適值年底、經濟急迫、於本月一日將鑽戒二只、向友人處抵借國幣一千元應用、詎知越日被債權人發覺兩鑽戒俱屬假鑽、至十一日、該債權人在安樂宮飯店內與沈相値、催沈贖回鑽戒、沈因一時無法籌款、又恐受刑事詐騙罪名、情急之下、竟由窗口跳出自殺、跌傷頭部、送往廣慈醫院救治無效、延至前晨身死、由法捕房將屍體車送驗屍所檢驗後、昨由死者母兄等領屍收殮、

法兵營招商辦伙食

法國兵營招商承辦鮮肉暨其他食品、㊀乾菜雜貨、㊁青菜、其時期自本年四月一日起至六月三十日止、有意承辦者、須於本年三月十日下午四時以前、向福履理路七十五號法兵營用書面聲明、幷附具法租界衛生處證明書、證明其確在法租界內經營伙食業務、或有負責代理人堪以承辦該項伙食、此外、並須由法租界警務處證明其從未犯過刑事案件、始爲合格、本年三月二十日（星期五）在福履理路七十五號大禮堂舉行開標、得標者應繳納保證金、㊀承辦鮮肉者一千二百元、㊁承辦乾菜者八百元、㊂承辦青菜者八百元、各項伙食樣品、須於本年三月十二日以前、送交採辦委員會查驗、詳細章程、可向福履理路七十五號索閱、

之江堂禮拜

之江堂自移至大華影戲院禮拜以來、到堂禮拜人數、與日俱增、因上禮拜日適逢春節、故大華方面有早場電影、致遲到而不能一同禮拜退回者甚多、自本禮拜日起、恢復原來禮拜時間、於主日上午十時半開始、請周志禹先生担任講道、並聖樂團唱詩、仍由趙梅伯教授指導、希踴躍參加、

中教道義會施粥

同孚路中教道義會、去冬辦理各項救濟工作、頗爲積極、邇以舊歷新正、一般貧苦者生活爲難、而街頭乞食者爲數益增、該會仍本既往精神、繼續舉行春賑、以惠貧黎、惟經費甚爲竭蹶、盼各界善士、予以贊助、俾使不輟、

迷路兩男孩待領

浦東男孩德喜六歲、本月十四日下午八時半在菜市路勞神父路口迷路、另一男孩許金福、甬人、十一歲、於本月十八日下午九時在徐家匯路金神父路口迷路、均無從知悉其家屬、未能送回、望家屬見報後向法捕房具領、否則送慈善機關留養、

音樂教育協進會訊

音樂教育協進會、前爲普遍甄拔天才、創設音樂教程、傳授理論作曲、提琴、鋼琴、聲樂等專門技術、招收免費試學生二百名、茲聞第一期試學業已滿期、不合標準者甚多、該會近正招補缺額、凡有志學習音樂者、可向麥特赫司脫路二百十五弄十六號（靜安寺路口）該會索章報名、又聞該會添設普通音樂、視唱、合唱、師資訓練等合班講座、延聘專家主持、該會課程、並參照採用前國立音專標準、並參照西洋最新教授法、洵爲滬上最完美之音樂教育機關、

法租界路斃統計

近日氣候溫和、無如滬地生活極度高昂、致一般貧民與染毒癮者及乞丐無法謀生、因而忍飢挨凍、不堪抵抗、因之喪身、陳尸路隅、較前激增、查法租界境內自廢歷除夕日（是日竟日雨雪不止）起、一週以來、發現路斃男女尸體達一百三十四具之多、其中以男子居多、女性僅有二十餘具、平均每日在近三十名之數、除有家屬者外、均由同仁輔元分堂予以殮埋、

實行警戒演習二十天

各警務機關定期

上海各警務機關、決定實行警戒恐怖事件演習二十日、發表預告如次、茲爲預防恐怖事件發生、當局與市民實行逮捕犯人演習、本演習在長期間屢次實行、至達成目的爲止、一般市民須遵守左開事項、協力達成演習目的爲要、㊀目睹恐怖事件發生者、應大聲連呼「恐怖」以傳達附近居民及行人盡力逮捕、㊁目覩或聞知恐怖事件發生者、應立即報告最近地點之官憲或自警團、電話裝戶接到報告時應有通知官憲義務、㊂目睹恐怖事件發生者、須記認犯人音貌服裝逃去方向、等待官憲到來後自動報告、㊃奮勇追捕犯人或與官憲協力之個人或團體認爲適當者、由當局授獎、㊄不遵守上列各項者、經由監視員發覺後處罰、㊅演習犯人左臂帶紅白色臂章上書「演習犯人」等字樣、㊆不准對演習犯人加以暴行、

皇后劇院 海上女子越劇最高峰 ▲廣西路 ▲南京路口 電話九五九一二號
越劇皇后 花衫首席 姚水娟 李艷芳 錢秀霞
新日戲一時半 夜戲七時正場
今天日戲 全部 上海小姐
今天夜戲 （全）（本） 桂花亭 別採桂 相會房
預告 （明日）（明夜） 計賺玉碧
預告 胡知非編劇 新年新戲大喜劇
歡天喜地
准舊歷正月初十日夜公演 現開定座

更新舞台 愛多亞路成都路口
（日戲）一時半 （夜戲）七時半
原班之外錦上添花 沈筱英 楊美梅（出演本社加參）
今天日戲 藍衫計 彈硬骨子戲
今天夜戲 趙皮匠殺妻 唱做吃重 噱頭特多
（明天日戲）燈籠記 （明天夜戲）趙君祥

大中華 大馬路四 華中座 電話九〇九一〇號
日戲二時 夜戲七時半
文濱劇團 陳坚強容（陳容强氏姓爲序）
今天日夜 白艷雪冰地產子 徐醉梅編 榮馨悲劇
明天日夜 月影情絲 又是好戲
新戲第一炮 誰之罪 邵濱孫編導

皇后 廣西路漢口路口 電話：九七七七七
隆重獻映 早場十時半
顧蘭君 李紅 黃河 合演 無上浪漫巨構 張善琨監製 李萍倩編導
貴婦風流
貴婦孤衾綺思欲？ 車夫近水得月？ 一槍爲愛始原情？ 案發不可收拾？
滿客
新年・新戲院・新片

中央 六馬路雲南路 電話二八一七〇
新鐘 二時 四時 六時 八時
國華哀艷無上鉅片 周曼華 呂玉堃 朱照尤 光 朱麗 主演
奈何天
迷惑虛榮，少女失身 甘言蜜語，紈袴惡辣
今晨十時半 張翠紅 顧也魯 主演 梁山伯 祝英台 樓下四角 樓上五角

明星 電話三〇九五〇號
二時 四時 六時 八時
看連不恕 樓下八角 樓上一元
今天開映 科學恐怖神秘巨片 上下集 閃電大盜
神奇底過海 兇殘電國 魔王 科學
上一代的孽債 下一代的明鏡

卡德 卡德路
二時 四時 六時 八時
哀艷無上巨片 胡蝶主演 歌女紅牡丹

恩派亞 八仙橋
二時 四時 六時 八時
國聯公司巨片 顧蘭君 顧也魯 主演 小房子
完全本地風光 全片鄉邨逸趣
下期映 黑衣盜

新新 靜安寺車站旁
今天獻映 二時 四時 六時 八時
今日上午十時半加映早場
山河萬人 金山 魯易 無缺 海華 日月 瓊斐 正氣 納德 如虹 合演 歷史戰鬥 俠艷巨片
劍底鴛鴦
劍光天矯 鐵迸血濺……殺聲四起 鬼哭神號
襲宮・殺道・神俠・化身・劫獄・破伏・救國・護花

山西 北山西路
二時 四時 六時 八時
上下 票七角 四角
李綺年 陸露明 主演 超特悲艷巨片
天長地久
下期開映 小人婦

大滬 靜安寺商場
今天四場 二時 四時 六時 八時
票價 一元 二元
周曼華 呂玉堃 朱麗 聯合傑作
奈何天
偷香竊玉下流坯・張冠李戴不白冤・迷惑虛榮・少女失身
客滿！
早場不映

杜美 電話八〇七五五
二時半 四時半 六時半 八時半
一元 一元二 一元六
暴風劫美人魚 主角 强恩霍爾 合演 英武愛情巨片
勇冠三軍
今晨十時半 國片 周曼華 碧玉簪

光華
二時 四時 六時 八時
王熙春 合演 新型光時裝喜劇
野花那有家花香
今晨十時半 本片起 加映早場

亞蒙 白爾路太平橋
今天 二時 四時 六時 八時
新年最後 頭排片子
范雪朋 顧蘭君 黃河 王獻齋 合演
蕩婦
春色惱人 春心撩亂 春意蕩漾 春情一片
今晨十時半 預售開始
韓蘭根 主演 摩登地獄
上下二集一律八角

浙江
今天開映三場 二時 五時半 八時正
新鐘 座價 一元 二元
恕不連看 來賓各界 重映要求
湯琊 主演 顧 歷史巨片
孤兒歷險記
浪思 出走 相親 拒絕 騙虛 天險
今日下午一時起 預售以下 戲券各場

金城 康悌路
（新鐘） 二時 四時 六時 八時
空前巨片 張慧冲 龔秋霞
銀槍盜
打得落花流水 險得千鈞一髮
今晨十時半 加映 香江歌女

九星 福煦路
新鐘 二時 四時 六時 八時
樓下七角
狄娜 安 主演 歌唱巨片
花月佳期
今晨十時半 早場 上下一律七角

平安
兩時半 五時 八時一刻
亞斯考 博坦羅
香艷歌舞喜劇
熱帶情侶
星期日 早場 五彩卡通 滑稽短片集錦

若素是什麼？
若素是胃腸滋養保護　君之健康劑，因含有特別加重之維他命B及強力活性消化酵素，非賀爾蒙……等，故其他補品所能及。
租界各大藥房各大公司均有代售。電話服務四五五〇〇

大世界東對 電話八四〇八八五八八九
共舞台
對號入座◆毫無雜費
座價（日夜一律） 五角 八角 一元 二元 三元 四元
上午十時開始預售 電話定座專差送票
今天日戲 三四集 濟公活佛 天下第一巨掌 比人高出三倍
每夜獻演 第七集 怪俠歐陽德
大破：八卦教 夜襲：佟家寨
刑部大堂 唱小曲 詼諧絕頂 嫂嫂床上 捉叔叔 趣味無窮
蘆花橋 地雷爆炸
春明宮 玉印失落
機關千萬變化：佈景完全新製

物品平均售價

下表所列、爲一月十六日至二月十五日平均零售物價、此項物價表爲工部局工業社會處所編、以備傭主調整傭員津貼參考之用

品名	單位	售價
洋米	（市升）	[illegible]
糯米變元	（市石）	[illegible]
青菜	（市斤）	[illegible]
黃豆芽	（市斤）	[illegible]
鮮豬肉	（市斤）	[illegible]
鮮魚	（市斤）	[illegible]
豆油	（市斤）	[illegible]
醬油	（市斤）	[illegible]
煤球	（擔）	[illegible]
細布	（市尺）	[illegible]

營造業新趨勢

本年中、公共租界內新屋建造情況、似有集中於中式房屋之趨勢、分間大樓及西式房屋之建造、則少人顧問、而堆貨棧房之建造、亦稍稍活動、惟新屋之建造數目、已較去年減少一半以上、去年十二月份公共租界內申請造屋者、達一九四起、經核准者一二九起、而所建造新屋之估價、總計不下九百九十萬餘元、而本年一月份內、造屋申請者僅九十三起、經核准者亦祇六十七起、此等新屋造價、總計爲一百四十四萬二千三百元、約佔去年十二月之七分之一、一月份准予建造之新屋中、計包括中式房屋四十四所、堆棧四所、西式房屋二所、分間大樓一所、新屋之分布、以公共租界西區最多、東區次之、中區較少、北區則最少、

綁架板箱店小主 各犯分別判刑

去年十月二十日下午七時、熱河路三十四號福昌板箱廠主常州人錢金發之三歲愛子德康、由司賬子馬二寶、飯司沈煦初、夥計川大同往出外買物、一去不歸、嗣匪方來函、謂孩在江陰某處安居、須出款四萬元贖票、嗣經匯司捕房拘獲案犯朱文龍等男婦一干人犯、錢孩由家屬出款領回、是案昨判決朱文龍、王小郎、丁長橋、周和尚、夏和尚各處七年、共餘丁毛氏、夏顏氏等各處二年、分別示儆、

明媚春光話新婚 無遮
鳥語花香，春已來了，年青的人們，講到「新婚」兩字，更感到難以形容的快樂，尤其是剛纔新婚的人們……
……「腦腎丁」是四肢百體的補品，能強身，能補腦，能補腎，春夏秋冬四季可服，時時服均相宜，「腦腎丁」公司藥房均售
總經理魯吉行啟

烈性傳染病減少 衛生情況轉佳

本埠衛生情況、上月份比較甚少變動、烈性傳染病經報告之患病人數甚少、且於最近將來並無蔓延之象、然以外僑與華人之死亡原因而論、則以肺炎氣管支炎等胸部疾病最爲流行、經記錄之華人死亡人數、爲四二一七人、其中二七五九人爲路斃者、死於傳染病者共三百五十七人、內中患肺癆肺炎及氣管支炎者最多、外僑經紀錄之死亡人數爲一一七人、其中五十人爲日僑、二十五人爲德籍猶太難民、其死亡原因、大部爲肺癆肺炎等呼吸系統之疾病、過去兩月以來、業已絕跡之麻疹、上月內又復發現、上月內感冒與天花患者亦稍見增多、而華人患白喉者、則較前月減少一半以上、

黃子祥君移儀助學

黃子祥君公子彌月、所收鄭仁奎、仁炳二君儀洋十元、高會智、會仁、會勇三君儀洋六元、移捐本報讀者助學金、仁心義舉、殊深欽遲、謹致謝悃、昨日收到助金捐款計十六元、前存六萬三千八百六十二元七角四分、總結六萬三千八百七十八元七角四分、

一年以前的上海印象記（一）

吳演存譯

旅行的人橫渡着中國的東海向上海行進的時候、會發覺一向是汪洋一碧的大海忽然轉變爲黃濁色的泥流、那以上、正是長度三千二百英里的揚子江所傾注的地方。這是從華中搬來的泥土、在這泥土的上面生息着一萬萬八千萬的人民、換一句話說、也就大約是「四萬萬個顧客」的二分之一。那華中門戶的上海、經過這濁海的疆界大約還需要五小時左右的航行、而在這五小時的裏面、進口出口的船舶便漸漸地繁多起來、接觸到眼簾的是船上飛揚着的太陽旗、米字旗、花旗等各國的旗章、卻不容易找到中國的船舶。

「外國船眞多啊！」那樣想着的時候、雖然還沒有達到上海的市區、根據泥流上航行着的外國船舶來想像、那最初的印象、就離開實情不很相遠的吧。眞的、上海不僅是華中的、而且是全中國的國際經濟中心地點呀！

到了現在、世界各國的國際經濟因爲第二次歐洲大戰的結果、呈露着異常的狀態、已經失去了原來的意義。全世界分成的幾個經濟集團、例如英國和美國、德國和意大利、蘇聯、日本等等、每一個在牠的範圍以內訂定了自給自足的計劃、集合成爲小的組織、可是在平常的時期、不論大國或小國、相互地交換商品、流通資金、發展交通、人民彼此往來、全都是國際經濟的一環。

中國是東亞經濟的一環、這是和日本並立的、同時因爲對立的關係、更加是極重要的一環。何以對立着的緣故、用最簡單的一句話來說、是因爲日本是半工業國、中國卻是原料國。各國對於中國都在搜購原料、推銷商品、卡爾克勞氏把中國人稱做「四萬萬個顧客」、本不是沒有理由的。（譯者按Carl Crow係上海廣告商、「四萬萬個顧客」是氏所著關係中國書籍的名稱。）

照這樣講、以貿易爲中心的中國國際經濟當然着重在海洋的交通。現在因爲日本海軍的沿岸封鎖、中國內地才利用到西北及緬甸的路綫、原來、那陸路貿易的輸送能力問題是沒有發生過的、一切的貿易幾乎全部集中在沿海從華北的秦皇島到華南的北海的三十六個商埠裏面。並且這三十六個商埠之中、直接和外國有關係的不過是少數、大多數祇因爲是連接各地域的中心地點而構成間接的聯繫罷了。在華北方面、那樣的國際經濟活動的中心地點是天津和青島、華南方面則是香港。再分析起來說、華中方面當然以上海爲一大中心地點、而且、上海不但是華中的中心地點、也是中國全國的國際經濟中心地點。

再過一個小時、在船的右舷靠近到有名的吳淞砲臺的時候、我們從揚子江的本流、折入了黃浦江的支流。廣義地說、上海港既是從這裏起始、黃浦港的本身可說就是上海港。隨後左彎右曲地循着黃浦江上溯、在右面所謂浦東的一方先看見美孚公司、亞細亞公司、德士古公司等英美資本油公司的巨大油槽。有的油槽船迎風飄揚着米字旗或花旗、有的停泊在碼頭旁邊。像那樣的油船每年運來上海的石油大約有六千萬公升、舉一九三九年爲例、從美國進口的約有一千二百萬公升、從荷屬東印度進口的約有五千二百萬公升、價格值到法幣一千六百萬元。在某一個時期、儲存在上海油槽裏的美國和荷屬東印度的石油裝了、在長江和長江的支流上面換裝了各種船隻、普遍地被分配到華中各地方去。還有一件確切的事實、就是所謂荷屬東印度的石油大約有四成是英國人所供給的資本、在中國市場上的推銷也是由英國系的亞細亞公司經手的。因此、英美兩國的石油資本爭戰在中國的大門前也顯露出來了。（未完）

蘭心大戲院
遇爾西愛路蒲石路口 廿二路公共汽車直達 廿四路四七路無軌電車 近在法租界咫尺
電話七〇四一四一★電話定座專差送票
時間 今日一時半 明日兩場 票價 六元 四元 三元 二元
四幕十一景歷史偉大悲壯話劇 連日擁擠 火速定座
精彩！勝過去年姚克的「清宮怨」 姚克編劇 吳蒙導演 悲壯！壓倒梅蘭芳的「霸王別姬」
楚霸王
舒適 張伐 慕容婉兒 英子 黃宗江 史原 葛香亭 唐若清 金剛 曹凱 鍾揚 田東 楊蕙 小勳 畢尼 文駿 王信 紀
項羽 虞姬 范增 牛郎 項伯 項莊 劉邦 張良 韓信 樊噲 寡婦 共子 陳平 武涉 飛騎 周魯
天馬公司演出

卡爾登
日場二時 夜場七時 座價 四元 三元 二元 一元
今天日夜獻演 宮闈巨構
七月七日長生殿 夜半無人私語時
楊貴妃
費穆編導：黃貽鈞音樂
連日客滿 火速定座
◀堂堂陣容▶
丁芝 仇鈴 白文 屠光啓 陳雯 梅眞 程鵬 葛璐珊瑚
江山 司馬英才 狄梵 陳又新 胡企剛 曹彬 孫英 劉琪 蕭閔
上海藝術劇團

公共租界市民組市民聯合會

本市現由工商界發起、組織公共租界市民聯合會、即日派員調查區內市民、以謀聯合、先將老閘區分爲五區、各區分爲若干保、每保已編定守望員、協助警衛云、

刦案併誌

▲虹口鴨綠路一三九弄第一四九號、於昨晚十時半、來有七匪、三人持槍、當被刦去國幣四千元及銀鍊條二根、飽掠而去、▲滬西檳榔路二七八號、於昨晚八時三十分左右、侵入盜匪四名、兩執手槍、威逼恫嚇、當被刦去手錶一隻及現鈔七百五十元、

中◆煤◆毒

法大馬路十二號樓上三〇四號房間內、大司務甬人馮可定、於前日上午睡在房內、因中煤毒、經人發覺、已經氣絕身死、又住居蘆坡賽路錦安坊六號甬籍婦人劉吳氏、今年二十五歲、於同日上午八時、因煮早膳、致中煤毒昏倒、經人發覺、即送醫院、不及救治身死、由家屬與醫院先後報告捕房、將男女兩尸車入驗尸所、昨日各該家屬領尸收殮、

昨日本報發報時間七點五十分

體育新聞

合羣募款足球賽 今日在震旦揭幕

徐匯合羣初度對壘 金獅震旦將有劇戰

合羣體育會募款足球賽、於今日下午二時半起、在呂班路震旦大學運動場揭開戰幕、門票分二元四元二種、前奏曲爲合羣出戰徐匯、前者乃長鋒隊化身、麾下戰將均屬戴麟經之門牆桃李、後者屬中等學校冠軍、中不乏能征慣戰之士、次幕爲金獅首戰震旦、查金獅爲藍隊之改名、亦東華之舊部、震旦亦非弱者、茲將今日秩序及四隊陣容錄下、

今日秩序

▲合羣—徐匯 二時

（合羣） 高致文 顧之藩 莊文權 陳燦光 汪國光 強遠智 姚華星 馬子方 孫祖興 麥爾森

（徐匯） 徐德明 孫駱方 周德法 鍾桂青 陳文明 薛鵬魁 曾挺凡

▲金獅—震旦 四時半

（金獅） 姚崇 陸志鵬 沈瑞華 潘鴻海 陳忠湘 張許 唐佐文 陳桂生 許天華 廖世明 陶廷富 葉慶福 陶自鳴 龔拉克 沈錦達 莊友仁 陳郊平 周光中

（震旦） 楊蓮君 吳燮郁 馬魯智 劉紹麟 吳王郇 黎華 騰

劉志光 蕭子文 戴麟經 王定球 陳永翊 陸康祥 王文義 趙永芳 劉祖儒 舒士耕 韓龍海 伏部堂 賈幼良 袁鏡田 陳大華 許日東 芮器先 郁鬢明 後斯標

明日足球友誼賽 聖芳濟戰聶中丞

明日（星期二）下午四時三刻、聖芳濟西童足球隊對聶中丞、

球王 出
全國同志 皆大歡喜
95189

愛多亞路南京路西 首西院
綠寶 新都
日場二時半 夜場七時半 座價 三元 二元 一元半
定座電話 九〇六三七
施家劇團 祇演一天 最後一天公演
喬奇編導 奇情喜劇 玉如意
下次公演 合同記 好戲不厭百看
明天公演 艷陽天 胡了然編導
明天公演（金玉良緣） 新鐘點 二點半 七點半
定座電話 九四四四 五角 一元 二元

龍門
日場二時半 夜場七時 座價 三元 二元 連捐
每場客滿 最後一天
世界文豪郭沫若名作
芳信導演 嘯天動地 笑話百出 滑稽之至
下期新戲 野鷄 蘇小編劇 全體女演員
電話：八一六七一五

中旅 天宮劇場
八仙橋 電話八九九八
新年新日獻演 並不漲價 日場二時 夜場七時
四元・二元・一元 電話送票
唐若青 破題兒第一遭 日出 百演不厭 不演百厭
理想的陣容！理想的劇名！
曹禺編劇 唐槐秋導演
孫景路 合作
今晨最後十一時半早場 中旅全體女演員合演
女兒經 三元 二元

辣斐劇場 辣斐德路拉都路西
電話七七〇〇〇
座價四元二元一元 上午十時開始售票 電話定座專差送票
今天兩場 一時半 五時 明天起 祇演日場 時間二時半
胡世光編劇 洪謨導演
夢裡京華
悲壯刺激熱烈 十景傳奇史劇
堂堂陣容 黎明 穆宏 燕華 嚴俊 郎黎 戴耘 王祇 林榛 劉瓊 立鳳 黑梅 何求 嚴重 馮詰 周起 芷君 白沉 高洋 小鳳 流金 徐慧 洪宏 凌言 小遐 英郁 葉陵 洪應 沈和
古今中外一節美服綺演生足共部戲餘 內裝有戲
幽默的諷刺 血腥的教訓 強烈的鼓勵 切實的指示

商業新聞

現金破進一萬三千元關內

現金始亦暗市、跌勢後銳、價已破進一萬三千元關內、乃合發代天津幫再度猛售也、各方人心則帶不定、市價步步喊低、均見有供無求、晨初四處一萬二千七百元爲首先成交價、「計低六百元、津幫力售、德成爭賣、散戶吐售尤切、續降三百元、抑見一萬二千四百元低價、現金號、永豐餘及同康永（南京幫）等見低收吸、一度回漲六百元、抬至一萬三千元關口、十點五十分後、津幫再度爭賣、金號與散戶售出、立降至一萬二千七百八十元、樂茂成詐買進、因逢週六故提早於十一點三十分收市、價爲一萬二千八百元、比上日再降五百元、已連小三天、共跌一千四百五十元、收後再降至一二千六百五十元、當日六百元高低、成交仍清、首飾金每兩再掛小五十元、爲一千三百五十元、（收進減一百五十元）、紋銀十四元、黑市十三元均平、銀洋一枚已退至八元、有賣戶云、

錢業公會拆息仍白借、匯劃票據貼現率平掉、

外幣市況、均趨低落、英金鎊退爲三百三十元、美金鎊降至三百二十元、美金票退爲十六元九角、香港票爲二元九角及三元、軍用票猛漲至四元二角、

公債跌落之時 外股續見堅挺 便有乘低收進

公債昨暗盤、昨市趨跌、雖同益鼎裕起而力購、仍未能挽回頹勢、人心尚屬虛軟、惟跌風雖尚未戢、而每逢跌勢、則交易大爲滯減、現又復其故態、大數賣出者祇一二家、而買進者亦有一二家足以抵銷、惟在此疲風時、多方乘低吸收、自亦不願抬價、查此次跌風、并無重大原因、多數爲頭寸關係、及籌碼供求上原因而已、如賣出數目較鉅者爲恒康及同順兩家、但爲鼎裕及同益兩家如數收去、餘如胡鶴記及同興實出爲數不多、已無關宏旨矣、市價連跌三日、今後或可稍戢、昨日結果、除戊種未有做開外、丁種因前日無市跌落一元七角較鉅、「餘跌六角至一元一角、成交約祇三十餘萬元、茲列簡明表於後、

類別	最高	最低	收盤	比前日
統甲	七二·九〇	—	七二·九〇	跌〇·六〇
統乙	六九·三〇	六八·七〇	六八·八〇	跌〇·八〇
統丙	六八·五〇	六七·八〇	六七·八〇	跌一·二〇
統丁	六四·一〇	六三·四〇	六三·五二	跌一·七〇

外股市況、續見上升、成交已增至一萬零五百股、怡和紗廠由二十六元七角半升至二十七元、信和紗廠由七元四角半漲至七元七角半、中紡十元零四角升爲十元零六角、紙業初開六元四角、做高至六元六角、電車由三十九元漲達四十元關口、揚子十一元半、電話二十四元、均爲成交價、餘如亞洲航業八元八角至九元二五、爲進出價、中營十元有賣戶、怡和啤酒六元一角半至六元二角半、業廣牛、整植二十四元有進者、業廣在十七元左右、祥泰木行二十六元及二十六元半、會德豐五十七元有賣戶、上海毛絨進價六元二角、電力優先八十五元、電力公債六十一元均有買戶、橡皮類克羅華二元一角、蘭格志十五元四角有賣戶、怡丁進價一元半、售出二元、里派進價一元、售價二元半、

國米價一再落

昨國米舖作需買雖貪、然以天晴後、負販漸來、零星售價已先大市瀉跌、故舖作吃盤抑低、厚薄兩粳立即回落七八元不等、北幫高崑粳售二百七十六元至二百七十三元、大市二百七十元、青角薄稻二百五十一元二百五十元、至二百四十八元、南幫早稻二百五十二元至二百四十九元半、但金壇元米仍有酒坊飯担及各戶爭辦、而到少存枯、且無洋元陰元等到貨、故昨市再漲五元、價開二百五十五元、

閘北水電公司債

▲再行還本一成三

本市閘北水電公司所發行之公司債共發一二兩期、除業經抽籤還本不計外、尚欠國幣四百零八萬元、自八一三戰事發生以後、即停止還本付息、該公司近籌得款項、再行還本一成三、（即每票面一千元還法幣一百三十元）已由經理銀行於本月五日開始支付、

雜糧堅挺者多

黃豆貨主售意尚挺、市呈堅穩之勢、計售開天津金元二百五十包、價爲一百六十元、蕪湖黃豆一車、價爲一百四十一元至一百四十一元半、平湖杜豆五十包、價一百五十三元、崇明沙黃一百餘包、價一百四十一元、高郵青豆一車價一百四十二元半、比上日又見升一二元、

赤豆泰豆豇豆皆因貨稀趨俏、昨售開崇明沙赤一百包、價一百十八元、奔牛赤豆一百包、價一百零三元、平湖赤豆百餘包、價一百十九元、江北赤豆五十包、價一百零二元、青島泰豆二百包、價一百四十五元、奔牛豇豆三十包、價一百零九元、南京豇豆一車、價一百零七元、

芝蔴昨市、零銷甚活、市勢頗挺、計售開管店雪蔴一百餘包、價爲一百九十七元至一百九十八元、漢口洋莊白蔴五十包、價一百九十五元、

生仁到滯銷活、市價步漲、昨售開烟臺洋莊生仁一百五十包、價爲二百九十元、

紅糧走銷昨見轉淡、散戶略有吐售、價見趨疲、計售開明光紅糧三車、價七十元至六十八元半、

柑橘（五）

高劍農

就是在公元前一世紀末和奧克大維同時的希臘歷史學家Diodore de Sicile的作品中、或是在公元二世紀希臘人Arrien所寫的亞力山大傳一書中、人也找不到一些橘子的蛛絲馬跡！然而奇怪的是：在印度古婆羅門的聖語所謂桑斯克利(Sanscrit)言語中、卻又有Nagrunga這個橘子的名辭；是從這個名辭中、纔蛻變成現在印度話的橘字Narondji。橘子這植物、究竟在什麼時候傳進了佛國印度呢？據法國大百科全書的論斷、當着Nearque和Diodore的時期、就是說在公元前三世紀到前一世紀時、印度「西部」一定沒有橘樹的栽培；至於東部—和安南接近的那一部—牠卻不敢明說。再根據史記西南夷列傳：張騫在大夏國看見蜀布邛竹杖、問它們的來源、大夏人說：「從東南身毒—印度—國、可數千里、得「蜀賈人」市。……」我們可以知道在公元前二世紀時、四川商人的確已和印度人通商了：這些「蜀賈人」是否除了蜀布邛竹杖以外也把那「蜀汶干樹橘」的橘子帶到印度去呢？可惜我們對於印度的史籍沒法子直接研究、就是佛經也還沒工夫去看：不然、一定能得到不少的啟示吧。（未完）

豆餅

豆餅昨在散圖吐售、見挫三角、計售開豆餅二千片、六月份棧單價爲三十一元三角、五月份棧單價爲三十元零六角、

麩皮

麩皮客胃不衰、崑山寶丈、無錫幫到市採辦、本街及鄉戶需胃亦濃、故在行圖趁高售出之際、市面仍見站住原盤、三鑫麩皮售開二千四五百包、價爲六十四元、

棉紗所漲過鉅 引起獲利出籠

棉紗市面、連漲兩日、昨天高後、轉趨下落、乃因所漲之程度較鉅、引起獲利吐出、以致傾向下游、但成交不夥、二十支雙馬廠單晨開價爲二千三百元、一霎間升至二千三百十元、但此高價未曾站穩、即有一批回戶出籠、價乃逐步下墜至二千一百七十元、收盤稍昂十元、爲二千一百八十元、比上日跌一百十元、四二支藍鳳四千九百五十元至四千八百四十元、四二支寶光四千九百元至四千八百五十元、三二支仙桃四千零八十元至五十元、八十支日光一萬一千二百元、二十支豐年二千九百五十元、二十支日光二千八百四十元、二十支寶鼎二千四百二十元、二十支月琴二千七百十五元至二千六百五十元、二十支雙馬現貨價爲二千五百五十元至二千四百五十元、二十支雙地球二千四百七十元、十六支紅奎星二千三百元至二千二百元、十六支福燕二千一百八十元、十支童子軍一千七百元、十四支金塔二千一百七十元、

疋頭供應不旺

廠布昨市晨漲午後、結果一部份布價較上日漲跌二角半至五角、本街添辦漸增、乃因怡和等廠單仍未能提貨、同業手貨供應不旺、怡和粗布最俏、十一磅八十三元、十三磅九十五元、十四磅一百零二元半、十六磅一百二十三元半、十六磅飛鴻一百零二元半、雙龍一百十五元、均告微漲、惟輕磅粗布細布斜紋跌五角之譜、大鵬細布九十九元半、富貴九十六元半、漂布府綢印花等貨適當上令、開價亦一致堅挺、本街成交四百餘件、甬幫辦五六十件、

東布晨開續漲、繼開洋行方面有劉子吐售、散多獲利出籠、價乃回疲、龍頭廠單最高一百十二元、步瀉至一百零八元半、收盤跌二元、四君子嗶嘰新單新稅三元六角、跌五分、同業互買甚旺、染廠進胃頗呆、

呢絨紅盤堅挺

呢絨紅盤、一般行號廠家及聯合公司、大半均已先後開出、紅盤價目、大多數較去臘爲堅昂、上市花色、比往年爲缺、故大批發戶尚多延遲開盤、因時事特殊、彼此觀望市面之轉變、

香烟售盤依然飛俏

香烟自紅盤開價、各牌仍趨高翔、蓋存棧之貨出來、不敷市銷、廠方派貨仍無確訊、故市價飛俏不已、昨市大英牌每箱仍達七千八百元高價、老刀牌六千八百元、五華牌四千四百元、小仙女牌四千四百元、五十枝大三砲臺每萬二千七百元、日商烟金槍牌一千五百二十元、金大樓一千六百五十元、全祿牌二千零七十元、二萬五千枝計、

南北貨首市轉升

北貨首市、大都欣欣向榮、昨大興棗開至四百二十元、◎木耳濟水商邱貨初開二千三百元、「旋升至二千五百五十元、◎滄洲紅棗王開二百十元、秦頭二百元、頭戶一百七十元二戶一百四十元、◎天津桃片開五百二十元、沙市貨四百九十元、◎海南元生開一千六百八十元、

主治 一二三期梅毒 梅毒預防 梅毒性疾病 淋病 腸熱 ……
新阿斯拔爾撒
內服驅梅聖藥 藥性和平 服法簡易 預防梅毒 功效奇偉
本準各大藥房均售
萬有製藥股份有限公司 上海崑山路一二八號
包裝 五十片 一百片

天蟾舞台
地址四馬路 電話九〇五六〇，一
北京鴻春社 科班 全體二百餘人 今日登台
日夜價目 四元 三元五角 二元 一元五角 一元 五角 上午十時售票 電話專差送上
今天日戲上午十二點開鑼 全部四郎探母
今天夜戲下午六點鐘開鑼 全部連環套 奇冤報
明天日戲 全部生死恨
明天夜戲 全部秦香蓮

黃金大戲院
地址八仙橋 電話八四一二四號
座價 官廳十元 特廳六元 正廳四元 花樓包廂九元 月樓五元 三樓三元 三樓一元五角
今天（十二時）日戲 麒麟童 黃桂秋 王熙春 袁世海 雪 捧 一 花田錯
今天（六時）夜戲 麒麟童 黃桂秋 王熙春 青風亭 桑園會 悅來店 溪皇莊
明天公演三時至八時 麒麟童 全部漢壽亭侯 黃桂秋 和番

更新舞台 斌記
地址牛莊路 電話九一七七一 九〇三七二
座價 四元 二元 一元 五角 三角
上午十時開始售票 電話購票 不取送力
注意 星期一至星期六止戲學演假日星期日由校劇出座出期仍日本演
今天日戲 郭玉崑 小楊月樓 王其昌 張彥芳 劉文魁 全部 潘金蓮 武松與
今天夜戲 郭玉崑 小楊月樓 劉文魁 遊龍戲鳳 連營寨 趙松樵
明天夜戲 郭玉崑 小楊月樓 大鬧十八 ……

上海戲劇學校
假座更新舞台公演
座價 四元 二元 一元 五角
明天（星期一）日戲 全部四郎探母 李家店 探親家 天官賜福
後天（星期二）日戲 全部虹橋贈珠 空城計 失街亭 斬馬謖 林冲夜奔 小打麵缸 富貴長春

健胃腸 去疲勞 治腳氣
高單位維他命B1劑
強力米太賓靈片
各大藥房均有出售
總發行 武田大藥廠

怡紅酒家
南京路七四八號
招待週到
物料精良 烹製標準
高尚粵菜
精美茶點
延聘名廚 味道適口
電話八三三六六

美琪 電話六一一一六
今天榮譽日夜獻映 二時半 五時一刻 八時
琪茵蒂妮非常傑作 倫道夫史高德演員萬人會
白蓮花（女俠）
躍馬橫戈能征慣戰
全部五彩
BELLE STARR
The Bandit Queen
立誓上山！劫獄救情郎！計率工兵！大破政府軍！
綠林皇后紅粉大俠
星期三四獻映武勇偵探巨片
賈克霍爾最新傑作
奸徒末路
千鈞一髮般驚險 閃電般迅速

大光明 電話
今天榮譽日夜獻映 二時半 五時一刻 八時
少女落魄青年失戀 一對心傷人！兩個流浪客！
康絲登斐納傑莫萊林
南國佳人
哀頭熱戀巨片
露水鴛鴦成終身情侶
She broke every Law of the Tropics
法網逃情絲難解
星期四，五，六准日夜獻映
瑪莎史高德不朽作 媲美（長相思）（慈母心）巨片
空谷幽蘭
年華如流水似虛度花容美貌

南京 電話
今天榮譽日夜獻映 二時半 五時一刻 八時
瑪莎史高德
特殊介紹麗德安妮及明星十大合演 加映五彩短片
媲美長相思慈母心！
"CHEERS for MISS BISHOP"
姊妹爭珠胎獨留恨 魚水難諧空辜負芳春
空谷幽蘭
星期三，四，五，六准獻映
琪茵蒂妮演員萬人
白蓮花（女俠）
全部五彩艷俠巨片

國泰 電話七三七五七
今天榮譽日夜獻映 二時半 五時一刻 八時
賭舟凶殺 怒海叛變 荒林熱戀
閃電般緊張！驚卵般危險！
賈克霍爾最新傑作
奸徒末路
STRONG-ARM GUY ON A GAMBLING SHIP where the stakes were life and death!
JACK HOLT
OUTSIDE the 3-MILE LIMIT
HARRY CAREY · SIG RUMANN · EDUARDO CIANNELLI · DONALD BRIGGS · IRENE WARE
美人請得援軍 壯士逃出火窟
特務員大顯好身手
星期二三獻映至尊文藝巨片
羅愁綺恨
華許敦五明星合演 名家克魯史獎作
克拉克蓋博大明星 俠義雙雄

大華 電話
二時半 五時一刻 八時
新裝國語譯意風 開業已始供應
本片 史塞賽娜 拉透格納 般蘭曼褒
當世佳人導演維克多佛萊明合作
Dr. Jekyll and Mr. Hyde
眼睛一霎粉面郎變成獰猙漢
孫行者七十二變
化身博士
好奇藥換形成功易容比發獸性遏好殺人！泯滅人性貪淫殺天道！本報應
李論：兒童須成人陪伴入內

金門 電話
今天五場 早十時 二時半 四時 六時 八時
勞勃泰勒
歷史英武偉構
俠膽英魂
全部五彩
：下期開映：
風流女鬼

辣斐 辣斐德路貝勒路口
新鐘 二時 四時 六時 八時
探險大家 佛蘭勃克
空前偉大緊張冒險鉅片
世界大動物院無此偉大
任何探險獸片望塵却步
蠻荒死域 險象環生
毒龍猛虎
殺猶鬥虎 流斬鱷
VAN BEUREN CORPORATION
今晨十時半加映一場

光陸
今天五場 二時半 五時一刻 八時 十二點
勞克丹史
漫天烈焰 羣英 遍地殺氣 會
孤城苦戰 殘殺
今晨十時半 蘇武牧羊 一元律
星期四 九死一生

巴黎
今天五場 十二點半 四點 六點 八點
克蘭佛 歷史戰鬥鉅片
鐵血奸雄
巷戰 山戰 騎戰 步戰 緊張壯烈
明天起恢復開映三場

西海
最後二天 二時 四時 六時 八時
八角 一元 二角 幼童五角
中國第一部！
長篇有聲立體卡通 孫行者三借芭蕉扇
豬八戒 探火山
鐵扇公主
星期一二映 顧蘭君主演 蕩婦

何不食苞米？

之滄

目前的食糧問題，眞是我蛋小市民心頭上的一個苦結，幾時輕鬆一二呢，甚至可以完美解決呢？不免三太息，我欲問蒼天，蒼天莫能答。

但「天無絕人之路」，似有明訓，雖嘆生不逢辰，但爲應付現實起見，不得不硬起頭皮做一天和尚撞一天鐘，撞得淸脆響亮，嘶啞黯淡則在所不計，這未嘗不是一個辦法，可以聊爲解嘲。

工部局日來勸告市民衆食苞米，不勝胞與之至。誠然，中國有史以來，人民即以米爲主要給養，尤其在南方是如此。但現在呢，對於米以下的糧食都要問津。當聞諸父老云：「飯爲根本肉爲標」，但他們目前連吃麵都似奇貨可居，不像從前米到過三十塊時硬咬麵疙瘩腹中似有痞塊而表示「遺憾」，因爲麵粉也實在少，連生煎饅頭也有「才難」之嘆。

米糴一斗時，趨之若狂，顧嫌不够；至三升時，則不足一家六口之糧，因之米店前眞有萬馬奔騰，人山人海之勢；現在到了一升，則又如何？這都是事實。

因之「飯爲根本肉爲標」的俗語，必將不攻自破。晋惠帝云：「何不食肉糜」，雖有煞風景之感，在營養方面講，自然是顚撲不破的眞理。

「何不食西點？」這是笑話。「何不食白脫麵包？」市上早竟缺如。「何不食黃豆？何不食赤豆？」事實上黃豆也比米貴，一試便知在下之言非虛。

然而苞米的確比較便宜，當局勸告食用，言之諄諄，確有必要。苞米在營養上雖不及肉糜，却視白米無有不及。

凡經過時間所淘汰下來的俗語，決將現其眞正的價值。「飯爲根本肉爲標」，自然不足以慰我望。在必要之時，飯的代用品將有許許多多，何必貪茲口腹，而陷於不能應付的窮境。

希望苞米長留，而且不能漲價上去。

拋磚引肉

留申

大概是小康人家年貨辦得過膩，把一大塊鹹肉憑空懸在沿馬路牆壁上，害得沒處吃年夜飯的馬路英雄饞涎欲滴，無不思得之而甘心，乃籌得一法，以麻繩縛磚，於夜深人靜時向肉遙擲，居然一擊而中，肉隨磚下，肉主人竟因「懷璧其罪」，以致將年貨拱手讓人。

春秋

維他命A魚肝油精丸
日本全國漁業組合聯合會負責保證
內含維他命A.D3600國際單位
初次來華
犧牲一萬瓶原價日金十元
特價犧牲每瓶國幣十八元
贈品貴名送再附並
凡購滿一瓶再贈送江西細瓷生肖飯碗一隻或時花細瓷飯碗一隻
購滿三瓶贈送乾隆燒藍名瓷飯碗一套計三件
購滿六瓶贈送乾隆御窰名瓷飯碗一套計五件
購滿十瓶贈送瑞典玻璃果盤一隻
購滿一打贈送眞紅木果盤一隻
贈品辦法
立接電話立聯送貨
總經理 大中華藥房集中
地址：白克路七四〇號 電話三三六四九

滬光 電話四八〇五六
今天五場
盛況獨一！
今天有祇場 上午十時半一律一元半
下午二時 四時 六時 八時 火速預購
李麗華 陸露明
女人心
不理捉摸 哭笑都定 道理都有
新華出品

金都
今天五場 晨十時 十二時 下午二時 四時 六時一刻 八時一刻
明天後三天早晨十時半加映一場
官家子弟 醜態露
一再追求不怕心！不動
百般引誘不怕鈎！不上惑
主演 周曼華 呂玉堃
介紹 張石川導演 傑作
金粉世家
國泰艷情巨片

中國農業書局 上海河南路交通路 電話九三九六三
出版新書
人工孵卵法 二元二角
雞鴨飼育法 一元三角
科學種植法 一元六角
人工養兔法 八元五角
益古拉毛用法 一元五角
花卉盆栽法 三元八角
中國新農業季刊 卅一年春季號
包括農業技術二十餘種 價二元 全年四冊預定六元
其他各種農業專書 詳細目錄函索附郵即寄
本局代售益古拉種兔

生活決定意識

生活圈內

林峯

同事張君：穿着馬褲呢大衣在排隊買米，被另一個同事小李瞧見了，一進辦公室就像報告緊急新聞那樣報告大家：

「哈哈！我早上來，在路上看見老張穿着馬褲呢大衣，戴着呢帽，軋在老太婆女人當中買米，哈哈！他還向我點點頭；我看了眞難爲情。」

有人報以歎笑，有人報以白眼。

王先生放下報紙說：「還有什麼難爲情，出錢買米，不是偷，又不是搶，你是小開，家裏有十包二十包米存着，但是一個人有旦夕禍福呵，明天倒起霉來，怕你不去軋着隊買米！怕你不去拾垃圾米吃！」

「談也不要談起，這個情願餓死，眞不高興去軋米！」小李橫着嘴說。

「噓……」這兩句話引起了大家普遍的反感。

「我知道的，老張有一個母親已經六十幾歲了，妻子有了孕，將要分娩；一個女孩子祇有五歲，除了他自己，還有誰可以幫他去買米呢」！方胖子這樣說。

「唔，老張的境況是很可憐的。」王先生說着，拿起了報紙。

「但是偏偏有人把別人家的痛苦當作笑料，其實它本身就是一種笑料！」大家都叫他「哲學大家」小毛的不平之鳴。

這時候老張進來了，大家的目光都不約而同地集中了他，他默默地脫下帽子，大衣上的粉筆字還隱然可見。

「老張，你洋粉袋有多嗎？明天我幫你去軋米。」方胖子說。

「好，謝謝你！」

這時候，小毛揭下一張日曆，拿起鋼筆在上面寫了：「生活決定了人生的意識」

李綺年近與華藝公司發生訴訟

舞臺與銀幕

薛玲仙淪倒已久，忽於去年年底返申宅，而竟終正寢矣。最早在玫瑰團時代，與陳敬如同享盛名；後與白虹，胡茄等分庭抗禮，終因染惡嗜好而不能自拔，嗚呼！

上官雲珠去香島，致卡爾登「楊貴妃」中的梅妃「脫班」，現由丁芝任之。

陸露明在紅寶演「大地回春」（按：即「這不過是春天」），據聞酬金爲一千元。

王獻齋死後，他母親竟亦在年前逝世，袁竹如王薇母女倆，內心悲傷可知。

唐若菁「牽記」的孫景璐，已與華年解約，「地獄天使」女主角迄今尙在物色中。

李綺年脫離藝華後，有入國華訊，確否待證。

王次龍之死，本刊曾先登截，有王元龍致張善琨的電報爲證。

（太盧）

李綺年在藝華任事頗久，賓主尙無不合。最近李忽與該公司主人嚴春堂發生裂痕，突控嚴積欠其薪金及風流寡婦片酬金共達四萬七千元及妨害自由背信等，經月初一度傳訊，閱日內尙將再行研訊云。

（社聞社）

俄國歌舞團，爲國際著名藝人所組合，擁有男女演員五十人，樂師二十六人，聞此一組織將於三月六日在大光明戲院登台表演，其中節目甚多，而尤以沙洛爾斯基及尼亞石夫指導之但丁名著「詩人遊地獄」，及「伊戈王子」最爲偉大富麗，此外並將表演中國舞。聞座價最低二元最高六元，日內即將開始售票云。

中華口琴會定三月一日上午十時假座愛多亞路光華大戲院擧行十二週紀念音樂大會，節目有玩具交響曲，未完成交響曲，邀舞，海盜序曲，非格雜結婚序曲等，由王慶隆氏領導，該會口琴隊百餘人登臺演奏。

風雨同舟

何家支

（一）風雨之夕

坐在維城對面的，是一個穿翠綠色雨衣的女子，維城在愁着自己沒有帶得雨具，一共不曾注意到她是什麼地點什麼時候上的車。偶然一抬頭，對面已有了這個女子。她的雨衣，和燈罩式的雨帽上，全濕了，雨衣的前襟，還沾了一大片泥漿，她不住撩着衣襟來看，又揩聚着兩條彎彎的細細的小眉峰，知道她是在惋惜。她在車廂裏，似乎是一隻鳳凰在雞窠裏，車上的人，都忙裏偷閑的看着她，維城便扭過臉去不看。這須不是維城的嫉妬，他想：一個年青女子，經過許多目光注視着她，是會害臊的，他宅心仁厚，不忍去看人家害臊。

電車到了五馬路外灘，維城把一件西裝厚着衣襟，冒雨下車。他奔了幾步，趕上往十六舖的二路電車，因爲是中途上車，所以連坐位也沒有。他只能在蔽不得風雨的月台上站立。他憧憬着穿翠綠色雨衣的女子，把剛才所要看的窗外景色忽略了。車到十六舖，又換坐了往高昌廟的電車，中間經過董家渡站。董家渡，是他要到達的第一目的地。

董家渡是一個船碼頭，黃浦江裏，排列着許多形形色色的船隻。在這裏，竪着烟囱的小輪船，已是村中無虎犬爲王；其餘全是些民船：像舢板，擺渡船，夜航船，馬頭船，無錫快，都是。在風雨交加的暮色中，維城下了車，站在扶梯式的碼頭上，擧手遮住帽簷，遠遠的瞭望到黃浦江裏。他要尋覓一隻插着紅旗子的船。雨中走過一個撐了油紙傘的老者，問道：「是葉少爺嗎？」維城回頭一看，見他花白的短鬍子和裝了密密的鈕扣而從來不扣的短襖，便知道他是船家張樹榮。這可使他有了一些笑意，問道：「我正要找你，你的船呢？怎麼不插紅旗子了？」張樹榮笑道：「雨下的大，雨細子都從傘上掛下來。葉少爺，你上一趟喬茶館喝一盤茶，再下船不遲，張樹榮陪了你說話。」他說時，把那油紙傘遮了過來。（一）

新光 電話九四五九〇
早場十時半一律一元半
下午二時 四時一刻 六時 八時三刻
陳雲裳 主演
徐欣夫 陳娟娟
張善琨監製 卜萬蒼導演 新華出品
新曲四支
重見光明
愛苗種於父親 育女卻是絕色
愛果結於兒子 追求幾於瘋狂
賭子戀愛 談何容易

面果 美容除斑香雪
專治雀斑 靈驗非凡
各大藥房洋貨公司均有出售

游藝雜談

骰子

澤大

現今博戲之中，以骰子應用爲最廣，蓋取此以定次序，決先後；而骰子本身之爲戲，名目甚多，暇當分別敘述，茲備考其來源。按古時大博有箸，小博有瓊，此箸與瓊，後變五木，至唐又變爲骰子。骰本作投，取投擲於盤筵之義。或作頭字，言其骨頭所成。又作骰字，則取骨製而可投擲者也。然骰即古之骰字，不音投，故實借用，非其原義。此種骰子，舊傳爲魏曹植所製，實非，乃由五木轉變而來。蓋五木兩頭尖銳，骰子乃裁尖爲方；五木但有黑白兩面，骰子則因方而分六面。此六面各著一數，兩顆相合，最多爲十二點，所以應十二月也。至飾四以朱者，相傳始於唐玄宗，如唐潘遠西墅記談云：「玄宗與貴妃采戰，將北，唯重四可轉敗爲勝。上擲而連呼叱之，骰子宛轉，良久而成重四。上大悅，命將軍高力士賜四緋。」故今以四二爲至尊，反較十二點爲大者，即由玄宗一時戲言所致也。

如何從事修養

流之

沒有作業計劃的人固然糊裏糊塗，飽食終日，無所用心，有上一大串作業計劃而不付之實踐的人，也祇有嘆氣的份兒，甚至逢茲良辰佳節，會觸目驚心，精神疲乏；有計劃而做到的人，在休息的時候，最爲舒適；一想到工作的成績，三萬六千根毛孔裏都長出了一個愉快來。

孟子說得好：「……人恒過，然後能改，困於心，衡於慮，而後作……然後知生於憂患而死於安樂也。」這是最通的眞理，我們要心中安泰，事業成功，非要理會一切自身的矛盾不可；而理會則必須修養。

陶侃在歷史上終算赫赫有名的了；爲政如諸葛孔明，行軍如曹孟德；但他有時非得做做泥水匠不可。這「運甓」的道理，就是現在小學生也都會侃侃而談。此無他，世界上決沒有一個懶惰的諸葛孔明和一個懶惰的曹孟德。

陶淵明有詩云：「雖有五男兒，終不好紙筆……阿舒已二八，懶惰故無匹……天運苟如此，且進杯中物」！老人的教訓，頗言之痛心；然而他的頹廢，也爲世人所詬病。但你也別看輕了他，他雖沒有先祖陶侃的功業，在田野中却是努力過來了的。他種田，才有收成。「採菊東籬下，悠然見南山」正是他體會了自然環境以後的愉快表現。

一石米

星雲

現在要買一石米：
必須往返一百次！
必須在寒風中鵠立二百餘小時！
（附註：「跑空趟」不計內）

麗都 電話三三〇一一
（每日二時開始）
茶舞
香茗一元半 男女一律
蘇廣細點 二元五角
挽友商請電影歌星
楊小姐柳（日夜）（歌唱）
唐喬司興奮伴奏
七時晚舞蟬聯
晚舞 香茗二元 五角 簡潔 中菜 西菜 六元

立德爾茶舞
二時開始 接連晚舞
海笙立
開場 敲到 打烊

誠徵義父母
某君浙籍年十八身在求學之中，今因父母雙亡，經濟無援，學業難以繼續，深望有慈善好心人願資助升學者，... 函申報代字第二四一一號

招尋
茲於二月十九日下午七時半在派克路至白克路經過四川路北京路西至愛文義路行東，花衣袋內遺失脚踏車上三件包皮是綠底印白池浪，衣有被套毛衫包一只西裝套領六條東洋白十餘件如有人撿着者請送至戈登路澳門路四號，定當重酬 賞金五百元決不食言

徵求

徵女 20至26一位 **徵男孩** **打** **徵代**
徵婚
（小字分類廣告，從略不清）

徵私人英文教師 **徵求合作律師** **徵高尚女推銷員** **徵求男女凹鼻** **徵求唱片** **徵求廢影片**

尚有分類廣告轉入本報第八版

中報分類廣告

普遍贈送
中報十八分類人事廣告
待一律每行天元，時電話接稿，四行起碼，每行價優
贈品辦法
一、連登二次者贈鉛筆一枝或拍紙簿一本
二、登三行二次者贈鉛筆一枝或拍紙簿一本
三、登四行一次者贈鉛筆一枝或拍紙簿一本
四、連登五行以上者贈鉛筆一枝又拍紙簿一本
五、分類多登者每次贈鉛筆一枝又拍紙簿一本
六、登多行者依此類推
七、領取贈品時概收廣告收據爲憑
八、分類廣告刊費一律
九、上列贈品辦法如有未盡善處本館得隨時修訂之
中報鉛筆與拍紙簿
注意 接稿時間提早至下午四時爲止 四時以後來電須次日派人前來接取

大上海 電話九三三二二
本院暫停營業，俟恢復照映即立常開
每天日夜四場 二時半 四時半 六時半 八時半
陳燕燕 劉瓊 賀賓 張琬 合演
洞房花燭
三妻四妾非罪惡！ 不是處女便是死！
每天加早場十時半 一律一元半
中國聯合影業公司巨片

金城
今天五場 晨十時半 二時 四時 六時一刻 八時
今晨十時半加映早場！ 座價一元二角
舊年到今年滿
蛇蝎女辣手美
周璇 慕容婉兒 袁紹梅 白雲
平襟亞編劇 動聽歌曲
懊惱人春色
張石川 何兆璋 合導
國華偉大出品

國聯 定座電話九六二六一
新年新片 光臨第一
今晨十時半 本片早場 一律乙元二角
下午四場 二時 四時 六時 八時
韓蘭根 殷秀岑
嘘天嘘地笑片
張琬 洪警鈴 合演
恭喜發財
韓蘭根影迷是一心做明星 投考影片公司 噱頭噱頭邪氣
龔秋霞 參加主演
元旦祗限今天換票

美華酒樓 粵菜領袖
承辦
百樂門
樓上全部
美華中菜
每日下午六時至九時止
和菜點菜常備
筵席二百元起當日預定
和菜價目
八元（二人量） 十六元（四人量） 廿四元（六人量）
應酬主顧絕不圖利 菜餚豐富廉美
與美華本店毫無區別
歡迎試嘗保證滿意
兼售中西名酒

百樂門
貴族茶舞
一時起 香茗一元 大菜六元
廿四日星期二
擧行複選一九四二年
十大歌星
凡以前入選者均可參加公開投票選舉
第二期預選前十名揭曉
田方盧應莊葉翁陳李朱
麗妹國琳美
秋雲君瑛妹露仙英娜娜
以上十位將來須參加複選
▲特別啟事 歷期唱歌比賽之首二三名，其中有因交通不便而不能如期參加預選者，特別通融，於廿四日星期二參加複選
（決選）三月三日星期二 （給獎）廿七日星期五

申報分類廣告

（接第七版）

徵求

文具國戶注意！
下列各種貨品如願出讓請書明價格電話號碼接洽或携樣品至河南路197號上海藥房商店
88高樂12華中複寫紙4號5號高樂臘紙
依斯特968 988 556銀行筆尖
派克Parker鋼筆及墨水
維納司鉛筆（美女牌）1H至7H風箏牌臘紙
及一切德貨計算尺繪圖儀器等

國戶注意
如有粗細絨線，襯衫原料，襪子，汗衫，毛巾，被單，及其他百貨整批出售者，請駕臨南京路石路口金剛公司或打電話九六一四六接洽

徵買紅米
請向南京路362號中國內衣公司進貨間接洽電話九一〇六四

徵壓榨機
如有油磅式（Hydraulic Press）式螺旋式者請開明大小壓力價目投函派克路231弄22號友齊行32778

徵人力車外胎
如願出讓者請即移玉法界［illegible］聯體尼蔭路四二五號或電話八八四七九接洽

徵求腳踏車
願出高價　愛文義路大通路福里三宅電話39835

徵求腳踏車（平跑女）
特備大量現鈔出高價人數倍價願當買亦可代購撥78582電話潘君或來齊恩濟世路55號

徵求腳踏車（女平跑）
出價最高立付現鈔願割愛者請即至山路九十八號陳洽

徵求腳踏車（女平跑）
出價最高立付現鈔同孚路栢德里V5電話87346

徵求腳踏跑車
一輛最好七成新車來白爾路309號祇候一天面洽或電86955

徵求跑車
不論何種牌子腳踏跑車如願出讓請電二三七七七

安孚地產公司徵求地產
茲受託代購地產如有人肯出讓者不問大小請函愛多亞路中匯大樓五四六房間丁君收電八六〇六〇

徵求高等寫字間
如有近中區大馬路外灘一帶之高等寫字間約一千五百方尺者請於每日辦公時間電一六六六二，一四七九四陸君接洽

徵求寫字間
需一大間或二小間要有電話及衛生設備地點四川路相近一區如有合上開情形願出讓者請電四五九八九張君面洽

徵南市房屋
擬在老北門內或方浜路嘉路左右一帶徵求開辦女校校舍經費已籌足惟缺校舍如有相當房屋出租者請送信西倉里九號敎育人士惠女士

徵頂號屋
茲徵求公共租界中區一幢三間一幢屋電話接洽一〇一三九二二忻輔號

徵頂房屋
徵求單幢三層市房或里弄住屋有誠意出頂或廉租者請函郵政信箱1754號

徵頂房屋
茲需二上二下或三上三下全幢里弄清潔須至福建路及愛多亞路負責戶口地址須在河南路至北京路倘有意出讓請電話九五〇六一接洽

徵屋
人少徵求統樓或前樓或大亭子間請函成都路武昌里十號周雨萍

徵求堆棧
擬徵公共租界堆棧一處須有電話租頂買均可如願出讓請於每日上午十至下午一時打電話六六一號或至四川路迦陵大樓302號王君接洽

徵求洋房
高大洋房一幢愈多愈好一位如有間是項洋房出租在靜安寺以東成都路以西為宜者請投函本報第233號信箱接洽可也

徵租南京路中小型店面
一間寫字間也可處路至河南路之間須有電話願讓者請投函北無錫路七十八號金鷹公司接洽欲聯絡者請駕臨趙主電話七四二一四弄二二號敎路八四二

古字古畫

聘請

聘家庭女教師
敎授鋼琴初中程度學生暨補習英文課餘不限年齡惟須富有敎授經驗並擅長打字為合格應徵者請至霞飛路福昌里一號接洽

女教師
聘請擅長體育待遇尙佳携服務證件親臨公共租界北區小學而近路北首克能海路一八六弄四號邵洽

聘小學教師
上午8—12點請到七五〇弄六號蔣君接洽新閘路

招請
如能排西文版兼腳踏印刷對於排印相當經驗及能講英語者請至法租界雷米路一四二弄二三號或電話七五六七七五接洽

營業

太和飯店
地址幽雅，招待週到，地址愛文義路西摩路二〇六號（四）電話三五三三五　房間清潔　租金低廉

十三點
油膏皮　驗非常　一試即知　各大藥房各煙紙店均有出售
1濕氣　2火燙　3水燙　4刀傷　5凍瘃　6抓傷　7蟲咬　8面疱　9疥瘡　10熱癤　11瘰癧　12爛腿　13爛腳　治十三種病

新開上等西人按摩
外國新到青年女子數位擅長按摩歡迎光臨下午二時至十時海格路600弄一號

意德女子按摩
年輕女子數位擅長各種按摩歡迎光臨每日下午二時至十時靜安寺路四號七安寺號

中西女子按摩
外國女士數位下午一時至八點半靜安寺路號子房間A字七號室

按摩
靜安寺路一〇八一弄七號

收買黑人牙膏牙粉
如有整箱出讓者不論多少請開明價格投函申報信箱214

高價收買檸檬油橘子汁
以及其他菓子汁菓子油價格數量投函本報信箱第二三八號願出讓者請開明牌子

代客買賣　華股公債
長城企業公司
寧波路一整四十七號
電話一四三七八

泉州　匯款
電話八八七二八二　盧君洽

經驗豐富　會計指導
代價公道
尊處如欲應用新法改良賬冊顧負全責指導原有會計人員使其完全了解并增加其學識趕製年結亦有優良助手短期內代為理妥請賜函江西路三五三號劉彰先生電話一四一二三

待聘

待聘
某君敎會大學肄業願於每日下午及晚上為初中及小學生授課習函聘者請函同孚路大中里一百五十四號徐君或

待聘
某君曾任洋行會計員多年富有經驗願行號如欲聘者請投函中報信箱244號

教師
待聘約翰大學肄業精英算理願任家庭教職聘約翰大學信箱280張君洽

招廚子
承包學校膳食厨房寬散水電承包者速至七浦路五九六號與錢先生接洽負責採辦者有意

招練習生
本錢莊為人材計現招練習生數名年在十七至十九歲體格強健初中或相等程度文理通順品行端正能接受保證者訓導並為合格給膳宿誠意者即遇日日下午二時至四時貼親至本錢莊面洽不及格者恕不另覆用莫怪為幸 馬路中麥底安路廿四號本莊接洽

聘洋雜貨，烟紙店跑街
熟手跑街數人九江路四二九號證券大樓五號房間洽

招請溫屬紙類跑街棧司
某紙行專營溫州杭州紙類現欲聘請熟悉入月薪二百元供膳又有熟手棧司二人待遇從豐自問力能勝任備有妥保親筆詳細履歷投函本報第236號信箱合則面洽

聘舞師
能數位須人格高尙舞藝中等有恒心耐勞請詳函本報信箱246號親筆詳函靜安寺路786號內62信箱恕不面洽

聘家事女助手
以體健清潔耐勞有保人者宿新金元成績佳可增加薪水初小幼童洗衣鍊針者更佳應考請

聘請製造醬油技師
須具相當學識經驗兼能製造醬色人才者請投函郵政信箱315號附啓：招請醬油跑街數位

聘書記員
本公司擬聘中文書記員數名學識優良有相當保人者願來函公司面洽中興貿易公司敬啓文路五五二號電話四二〇六五

聘教師
上海中學校畢業者以任高級級任及英數教員一名須戈登路1085號洽

聘請女教員
聘請國語音體珠算以住近白克路五十四號接洽（無教授經驗者不合格）住者為宜願任者請携帶證明文件即日上午九時至下午蘇龍為

出售

古玩字畫
家藏古玩字畫書籍碑帖端硯古銅瓷器等收買及代售重價收買珠寶翡翠金鋼鑽翡翠等價格公道六馬路口汾陽坊一四三號

幣
重價專收中外稀見金銀鋼鎳銅幣洋錢角幣歷代古錢刀布泉鈔票等用一切錢類均樂郵購零購均歡迎淡水路口均樂郵幣社買賣公平

法國女子按摩
外國年輕女子擅長各種按摩歡迎光臨時間下午二時至八時威海衛路840號走後門

印刷　廉價代印
法租界南陽橋銀河里二十號華成

新年開始採用
三友實業社出售的好毛巾
顏面好·風光好·
祝君今年鴻運大好

天光小省電燈泡
老牌光支一元五角各電料行烟紙店均有出售支發行所七二五號電話三二一二七戈登路

蔴袋出售
茲有蔴袋八百隻一裝一米二力於上海三月實價一千元百二十萬元

可向本公司函購各種羽毛球拍網球網羽毛球
證明本月星期老牌一只舊羽毛球四只毛新球羽球拍特別價靜安寺路康惠公司

男西裝料廉讓
茲有英國純粹羊毛西裝料四名春季適用晴雨佳出品有意者請於每日下午起一至五時臨洽面議價五三弄六號接洽

出讓
公司可於辦公時間內至南京路一八一號十一時以前送到本室看樣投標須依本公司規定

捆
第一三次　晉家發售中外古今名畫精品上海南京路祇兩四川路新華民雜誌公司發售貴

出讓
失業返籍房屋家具出讓每日下午五時後至戈登路516弄29號接洽

出讓電器
茲有冰箱電扇及一切電器出讓雪櫃等零件自動冰箱各一架現價後陵接洽

出讓
製造廠需及馬達全部零件機器出讓有意者請於上午九時至下午四時至河南路五十三號樓上面洽

醫學用保溫箱
電自動調節溫度35—42度出讓電話三五八四三或臨福煦路四七〇弄十號接洽

超等西裝
花呢純毛大西裝祇售百餘元全滬最廉汪家弄三號A柴

出售
茲有Columbia留聲機一只及唱片盒等物廉價出讓新閘路蒲石路北三八弄十六號

鋼琴出售　出租
新修理之德國鋼琴出售八仙橋路七一八號電話八三一七利琴行

日語混合讀本
自修適用　129號弄108號愛文義路新書局聯益書社四馬路中學生書局12版定價一元五角

四部備要廉讓
電話八八九二三接洽

精美禮品廉售
女用全套旅行用具盥洗用具精美禮品完全純銀精製又油漆等廉售操作精美Pygmalion亞爾培路九十三號接洽

課桌
中小學用新舊課桌椅無光漆大小不等出售價極便宜欲者請至海山西路橋南斜三六九號上校具公司洽電話九二四八〇

航海
西書最新影印Raper: Practice of Navigation五十部廉讓每部廿九元半函本埠郵政信箱四一六號洽

草紙
灰色吸水質鬆軟每擔售八元單連四元乙種六元八角購滿五擔三張雙連95折電話60683成都路62號三星社

賤賣全新
梵華林（HOPF）（AME RICAN）$230結他$375合口琴二隻請函貝勒路三百弄三號張

無線電儀器眞空管
全新美國RCP廠出品大型電表二只一為眞空管測驗器一為能測驗無線電儀器容量極精之儀器均為測試又附動亂用6A7套燈泡十套G T 7小型燈泡十套廉價出讓今明兩日十時至五時駐靜安寺路靜安別墅一號友聯公司楊洽

收音機
新式全外貨五燈一架各一式樣富麗堂皇市價千餘元折出讓（發靠為辭）該機無天線可收世界各電台購未滿三月金神父路花園坊30號三樓蔡君洽

良犬出售
茲有德國產上等警犬大雙其餘各種良犬出售請於上午十時至下午七時向霞飛路九六七弄十六號接洽（又西藏小兒狗）

招生

教產生工藝
失業謀生救濟肥皂洋燭化妝品味粉醬油草紙糖菓小工業等傳授技術成功大眾具資本至處可做試驗保證地上海北浙江路一〇二號民本工藝傳習所

新法製皂
專家發明國產原料製皂新術能全用肥皂輕利厚本地原料上等造成包教成功中國社會開社址內地南市松雪街121號西工學院

德國機械電機實驗學校機械及電機科
本校聘請德國工業大學教師用英語或德語教授各種機械及電機製造專門學識保證學成迅速分班或個人分別教授皆可有意學習者請函郵政信箱一八六七五號

明道國學補習社招生
晨班日班夜班明道先生教授二月二十三日上課社址威海衛路四七弄六號前附郵

教授英德文
如有意者請打電話六八二四八號授英文德文子女均可或個別教英文

英德
西人旅滬專門精通德文英文班教授法文會話日夜個別四人班·特殊教授法蒲石路三六四A弄四號近聖母院路取價低廉

教英德文
新到西人某君精通英文德文教授婦女婦女及至男子又教英德文或個人文速記

教授德文
等學生某業德國柏林高等敎授高級德文會話又文學可到學生家中授課請函靜安寺路九十四號Heinsius接洽

法文
馬到法國留學德國外多年精通法文拉丁文經驗步迅速有志研習者請保證日進步每日四時至時向金神父路129弄114號接洽

教授鋼琴
鋼琴女教師畢業經驗豐富敎授鋼琴維納也納授課有志研習者請函上午十時至下午四時至西摩路五八六弄八號

教授鋼琴
外國鋼琴敎師（保加利亞）鋼琴之高足教授學費面議無論初學已學有志研習此道者請函格羅希路十號電話七四六九六RONIS接洽

催眠術
函授面授保證成功章程書目函索即寄橋弄湖42號心靈學院

娛樂

四班
會堂五福圖會　芳精　滑稽　魔術　申曲　價一元二角話九一〇六十一一〇元
南路福昌里卅二零

代理買賣
華商股票
地址：北京路二四號大陸商場（電話）91626　91121

派克金筆
全新未用售價六百六十二元折廉讓三七〇辣斐德路1248號

日華辭典
一假名漢字本，一書兩用，啓明書局

廉售腳踏車
平跑女　不宜當便　新舊可退貨　洽漂洋天　22起三元五百餘起
新車▽　舊車▽　五百餘元起　自百餘元起
△今年市面漲價　保持原價
（強生社）霞飛路呂班路西首白爾部路漁陽里

跑車出讓
七成新重慶飛跑車伴全新蒸汽輪凡爾及全新搾腳燈鈴腳燈發售$580梅白格路432弄39號電話37040

跑車出讓
茲有八成新三槍牌跑車一輛願以$2500出讓有意者請於每日上午十一時至下午二時至山海關路310號朱姓接洽

出賣舊三輪車
請至南市西唐家弄100號范君接洽

廉讓大小舊拖車舊腳踏車
巨籟達路216號聖母院路東利利車行

廉讓
英製美麗堅固新平車一輛忍痛出讓價廉驚人辣斐德路一二〇一弄五號

包車腳踏車
本人急欲離滬忍痛犧牲包車一部及腳踏車各一部均足九成新今因車身堅固零件俱全$350皇后牌腳踏車$420一合至南馬浪路645弄管弄巡捕洽

包車出讓
有史來泰八成新包車一輛意者請打電話37641廉讓陶洽

跑車
$525，$975，$1475，$2025，$2525五輛　百靈來斯

腳車廉讓
流綫型中型美國司且達流線腳踏車一輛全部如新最合靑年學子駛用廉讓$650福履理路A333洽

牛赫生跑車
New Hudson七成新跑車百元萬國跑車又英國老頭牌新平車一輛咸海衛路621號安達洽

平車出讓
八成新平車500出售卡德路154弄21號接

廉售腳踏車
不論新舊比眾便宜若然不信比較便知吃虧便宜自己曉得
平女跑　愛文義路270（梅白格路口）▲順風社

召頂

▲第一特區
召頂
茲有新閘路熱鬧區二間一廂房延平路寬大三層樓洋房出頂一切設備齊全如欲頂者請至新閘路六三號向張君接洽五時一號向楊君接洽電話九一三一四

召頂
有房屋三層一幢大天井五行弄內仁德里62號唐君面洽

頂
茲有坐落公共租界中心區地段店面樓房全部出盤地點熱鬧交通便利欲頂者請速恐向派克路（近南京路東首）久豐煤號接洽

▲第二特區
公寓
法界花園公寓兩大間浴室廚房設備俱全出頂有意者電話七〇一一轉蔣師母洽

召頂
坐落法租界精緻適宜公寓內鋼琴收音機銀器磁器等一律出讓房間浴室廚房傢具設備精美原主離申計地願廉價頂上午八至十二時電話79448接洽

上等公寓出頂
現有坐落貝當路口大小房間四個浴室廚房俱全有意頂屋者請臨霞飛路562號鄭君洽電話80771

召盤

召盤
茲有坐落康悌路口公寓出盤四九號全部小型紙廠陳設及物料請至霞飛路六九六號大發銀號沈君接洽

召盤
達路五六號寶豐號接洽小型紙店廉頂速至巨籟

手帕廠召盤
茲有全部家具機器及水電馬路悌康路因主人無意經營廠中一切設備二〇盤有意者請至南京路家馬路召盤六九號大發銀號沈君接洽

召盤
320針車六部300針車十五部260針車一部均新欲盤者請至麥琪路195號孫君接洽或電75783

房地產

住宅廉售
茲有坐落靜安寺路派克路近南京路口住宅二間半兩廂房一間附屋式樣新穎衛生設備齊全售法幣五萬五千元又另有房屋二個連二個號接洽四川路二九〇號

空房出售
茲有坐落兩間大店小六間新式房屋一所鋪面上午十時至下午一時裝有自來水電話俱全即可遷入價法幣二萬元請公共汽車站附近衛生設備

飲食

飯
多吃菜　不吃飯
少吃菜　稍吃飯

三友眞藕粉
贈送好汗巾
買一盒送一條多買多送
三友實業社　電話　九七〇八八

百樂門
舞蹈專修學院全負責介紹舞廳
每晨九時至晚十時授標準舞趕速學女星期日拍照福煦路口大華戲院對面靜安大樓巴黎舞院•名師主辦

召租

▲第二特區
二統樓出租
有中心區朝南新油漆前樓大間及亭子間又另兩廂浴室等弄四號樓上朝南光線充足裝修完美
召租
戈登路五五弄四號樓上朝南大前樓無保不租管大光線月租八十元電話95273人少
召租
大滬一道鄭家木橋沿馬路一二層統樓及亭子間設備齊全電話管理俱全合住五人月租百卅元請投函本報信箱250號
召租
南京路新閘路三層樓洋房一間帶浴室衛生設備弄堂清潔交通便利每日午後二時至六時面洽如有合意者請至福祿村十二號
招租
福煦路小洋房內有房間出租佳宇新理路號
再好沒有
安靜大樹鳥唱獨用浴室美房出租衛生舒適家具齊全亞爾培路三七〇弄三號
召租
看見房屋愛住從速應有盡有一月租價收一起十二
召租
薛華立路上層租三層統樓亭子間設備俱全
分租
電話自來水馬桶無租全租有意者請至該處面洽
分租
交通便利多無鋪保均可看

洋房分租
茲有福履理路曲園三樓大小間二間獨用浴室廚房亭子間電話俱全月租二百廿人少為限請電話79128洽

聲明

阮素貞（鹽娟）尋母啓事
住浙江金華故樓下五號盼母親見報後即示知況如親友知者請轉告阮母高氏下落者亦請

泗涇王伯壎緊要啓事

解除婚約
朱彬（朱老自月）年二十二歲因雙方意見不合婚後難以共同生活自願解除婚約恐未周知特此聲明

萃泰米行啓事
為學徒不端王永良於本月十九日出門攜錢逃走進銀錢本行無涉特此聲明一切欠行

受買嚴生德啓事
鄉人錫徐德馨於民國卅年五月一日買受嚴生德名下坐落無錫七區廿五圖坐原四十號六字...六分五厘二毫...特此聲明

泗涇陳虎霖為買受張鎭鐵張雨田田產啓事

張意平律師代表張崧生等...為推受股通告

陳
為日新增拆棉布號股事聲明

上海信託公司受買秦福根祖遺
坐落上海縣二十七保十一圖...

永豐餘赤金舖改組營業聲明

推受盤
葛之覃律師代表盤聲明

李濟川律師代表盤聲明

盤人啓事

盤聲明

遺失

遺失聲明
鄙人於本年二月十六日因乘車被竊遺失中國銀行支票一紙

遺失本票
茲遺失靜安寺路上海商業儲蓄銀行本票一紙

遺失收據作廢

遺失押件收條

遺失聲明

遺失聲明
▲支票　股票

遺失棧單聲明
▲提單　棧單

遺失聲明
▲存單　存摺

遺失存證

遺失聲明

遺失聲明

遺失聲明
▲田單

南匯魯滙鎭嚴生德遺失田單聲明

▲圖章

遺失聲明

遺失聲明

遺失圖章聲明作廢

遺失聲明

醫藥

氣喘
心跳咳嗽胸悶肺病均治

遺精除根

戒煙

乳岩專家朱少琴

申報　十種人事分類廣告
天一律每行四角二行起碼一元特價贈送申報信箱稿紙免費郵寄
請撥電話　93248